朝鮮日報
夕刊
十日(水)
本紙朝夕刊十二面
編輯兼發行人 方應謨
印刷人 金萬希
發行所 京城府太平通一丁目六一 朝鮮日報社
株式會社 朝鮮日報社
◆本社定期刊行物◆
「朝光」(月刊) 「女性」(同上) 「少年」(同上)

內外藥種商 ... 朝鮮東亞株式會社 령신환

勞務需給關係條項 國民登錄制發動

總動員審議會서議決

【東京電話同盟】國家總動員審議會第一回總會는 十日午前九時四十五分부터 首相官邸에서 開會, 總裁 近衛首相及 木戶厚生相 瀧企畫院總裁以下 委員, 幹事及關係官等 九十名出席 劈頭 近衛首相의 人事가잇슨後 먼저 審議會議事規則을 可決하고 다음에 靑木企畫院次長으로부터 物資動員計劃及 最近의 貿易狀況에關하야 熊谷厚生省職業部長으로부터 勞務需給對策培養에關하야 各各 說明이 잇슨後 國家總動員法 一部發動에 關한

一、諮問第一號 醫師藥劑師 看護婦의 職業能力申告에 關한 勅令案要綱(總動員法第二十一條)

一、諮問第二號 學校卒業者의使用制限에關한勅令案要綱(總動員法第六條)을 順次上議審議를進行 右二案을모두可決하엿다. 따라政府는 法制局에서 右勅令案의 條文을 整備하야 될수잇스면 十九日閣議에 附議決定 上奏御裁可를仰하기로 되엿는데 右勅令公布期日은 大體今月下旬이될 터이다

(寫眞은 近衛首相)

近衛首相演說要旨

【東京電話同盟】十日國家總動員審議會第一回總會에서 近衛首相의演說要旨는 如左하다

支那事變은 이미 一個年을 經過하야 只今陸海軍精銳는 着着戰果를거두고잇는데 國民政府는아직도 第三國의支援을 맛고 抗戰을繼續하고잇다 我軍으로서는 益益國家의 總力을다하야 所期의目的達成에 努力할 必要를痛感하는바이다 政府는 이事態에 處하기爲하야 먼저 昭和十三年度下半期의 物資需給計劃을 改訂 戰時體制를益益强化키로되엿다 事變의現狀은 戰鬪區域의擴大와 作戰用兵의增大를따라 莫大한軍需의 充足을 必要로한다 他面國內生産力에 對하야는 積極的으로 그擴充을꾀하고잇스나 一層努力을 하지안흐면 안될形便이다 輸出貿易振興에 關하야도 갓다 이를爲하야는 物資需給의 適合을圖하는 新方法이 必要하다 卽 擧國一致 國家總動員體制의 結成强化에 努力치안흐면 안된다 國家總動員法은아는바와가티 去五月五日內外地에施行하고 又同法第十三條에基하야 工場事業管理令도同日에公布施行하야 同法一部는 이미發動되엇다 特히 勞務及物資의 需給調整에 依하야 國家總動員以外의 諸規定發動에關하여도 方今各各研究審議進行中이다 今日은 그間의事情 特히勞務物資需給狀況에關하야 當局으로부터 隔意업시說明하야 各位의參考에 供하는同時에 速히勞務關係의 一部勅令案要綱에關하야 審議를 願하려한다

陸軍首腦部重要協議

【東京電話同盟】陸軍에서는 九日 午後十一時부터 陸相官邸에 板垣陸相以下 東條次官、中村軍務局長、影佐軍務、田中軍事兩課長、佐藤新聞班長等이 參集하야 重要協議를 行하엿다 一方參謀本部에서도 多田次長以下 首腦部參集하야 重要協議를 行하엿다

陸軍臨時非公式 軍事參議官會議

【東京電話同盟】陸軍에서는 十日午前十時부터 陸相官邸에서 臨時非公式軍事參議官會를 開催하고 閑院參謀總長宮、朝香宮兩殿下를 奉始하야 杉山軍事參議官、西尾敎育總監、板垣陸相、東條次官、多田參謀次長、中村軍務局長以下各關係官出席、陸相으로부터 支那事變其後의 經過及張鼓峰事件에關하야 各各說明이잇슨다음 同十一時三十分부터 在鄕大將會를開催 內山、大井、河合、菱刈諸大將以下 二十四名出席 午餐을함께하며 同上報告、여러가지로懇談한後 午後二時散會하엿다

手榴彈投擲距離서 兩軍對峙交戰中

張鼓峯方面의戰況

【東京電話同盟】十日午前十一時三十分 陸軍省發表

一、昨九日 해떠러질때부터 戰車山砲機關銃을가진 約二個大隊의 蘇軍은 張鼓峰方面에對해 數次根氣잇는攻擊을 反復하엿스나 我方은 곳이를擊退하엿다

二、今十日朝에는 五十二高地及沙草峰方面의 彼我의 距離四、五百米, 張鼓峰方面은 手榴彈投擲距離에서 交戰中으로 午前六時부터 蘇軍은 砲擊을開始하고 我方亦是新銳砲兵으로써 應射中이다

三、昨九日晝間부터 夜間에걸친戰鬪에서 敵에게준 損害는 相當히큰模樣이다 彼我의 損害는 方今調査中이다

綏芬河越境事件 蘇聯側에嚴重抗議

【莫斯科九日發同盟】蘇聯大使館一等書記官宮川船夫氏는 九日外務人民委員部로 미로노프極東部長을訪問하고 지난七日滿蘇國境十八號界標(綏芬河와東寧中間)附近에서 蘇聯兵의 不法越境衝突事件에對하야 抗議를提出하엿다 이事件은 지난五日 朝蘇聯兵十數名이 十八號界標南方一千五百米個所로 越境하여와서 工事를開始한데對하야 關東軍一部는 七日午前一時夜襲으로써 蘇聯兵을 驅逐한것인데 蘇聯兵은 死體二、捕虜一名을남기고退却、我軍도 戰傷者數名을내인것이다

重光、리兩氏 九日午後第三次會見

【莫斯科九日發同盟】AP支局의報道에依하면 重光大使는 七日의第二次會談에繼續하야 九日午後 外務人民委員部에서 리트비노프委員과 張鼓峰事件에關하야第三次會見을行할豫定이라고 傳한다 莫斯科各紙는 九日紙上에 이事件에對하야는 依然沈默을지키고잇스나 各地工場의反日的記事를 揭載하고잇서 紛爭이 가까운 將來에 重大化하는것을 豫想하는바를 示唆하고잇다 反日大會에서 『侵略者를 擊退하라』等을決議한것은 注目을끌고잇다

駐獨東鄕大使 리外相과會談

【伯林九日發同盟】東鄕大使는 八日伯林近郊의 존넨베르크別莊으로 리벤트로프外相을 訪問하고 協議를하엿다 會談은 前後一時間에 亘한바 모지 東鄕大使가 張鼓峰事件에 對한日本政府의 態度를 詳細說明하엿다 이에對하야 리벤트로프外相은 어듸모로 諒解하고 蘇聯邦의 態度를 非難하엿다

日英蘇會談

張鼓峯事件으로

【倫敦九日發同盟】도날드英外務省極東部長은 九日 오후의 茶會에서 重光大使, 마이스키蘇聯大使及 日本大使館岡本參事官의 會談에關하야 英國政府는 重大關心을가지고 注視하고잇다 日蘇兩國代表로부터 英國側의 觀測을 聽取한바 大規模로 버러지지안코 局地的紛爭으로 終始하야 結局解決될것이라는 觀測을 開陳하엿고 英國側의 觀測을 要約하면 大略이와갓다

岡本參事官 도날드次長과懇談

【倫敦九日發同盟】駐英大使館參事官岡本季正氏는 九日午後四時外務省에 도날드極東部次長을訪問 張鼓峰事件을 中心으로한極東의 形勢에 關하야 이야기를 交換하엿다 岡本參事官은 이미重大化以來 外務省의 하우極東部長과 會見하고 帝國政府의不擴大方針을 說明 諒解를求하엿는데 이에對하야 하우部長도 紛爭의 圓滿解決을 希望하는 意思를表하엿다

調停要請잇스면 英積極的斡旋乎

日蘇紛爭과倫敦政界의觀測

【紐育九日發同盟】九日午前에行한도날드英國外務省 極東部次長과 마이스키蘇聯大使及 日本大使館岡本參事官의 會談에關하야 當地에達한AP倫敦電話에依하면 倫敦政界消息通의 見解라하야 英國이 日蘇間紛爭事件의 仲介의 勞를 取하고자 論議될것은 疑心스러우나 日蘇兩國政府中 어느편에서던지 調停의 要請이 잇스면 英國政府로서도 本問題에 積極的으로 進出하는일은 잇슬것이라는 觀測을 報道하고잇다

張鼓峯事件에關해 蘇大使英政府에說明

【倫敦九日發同盟】蘇聯大使 마이스키氏는 九日外務省을 訪問 本參事官은 또事件의 情報를提示하고 거듭我方의 態度를 分明히 하엿슬것으로보인다

莫府郊外野營中 蘇聯師團內에暴動

【某處着情報】莫斯科로부터 到着한 情報에依하면 莫斯科郊外에서 夏季野營中인 스탈린師團(騎兵師團)內에 暴動이 發生 三個聯隊가 參加하엿는데 暴動의原因은 責任者의 處刑及 給養의不良으로 不滿을 가지고잇든 兵士들이 蜂起한것이라 한다 그結果 暴動主謀者 四百名을 逮捕하고 殘餘는 兵營에 禁足시키고 軍事法廷에 附하엿다

外債利拂不能라는 荒唐無稽한風評

駐英帝國大使館反駁

【倫敦九日發同盟】日本이外債利拂를 不可能하지안흘수업게되리라는 風說이 昨日來 암스텔담方面으로부터 流布된바 金融方面에서는 이風說에 對하야 그리 信用치는안엇스나 데일리·엑스프레스紙가 이風說을 大大的으로 報道한때문에 一時센세이슌을 惹起하엿든것이나 帝國駐英大使館 荒川昌二氏는 九日同紙에 스테-트멘트를 發表하야 日本의財力으로보면 外債利拂은 아무問題가안된다는것으로 이가튼風說은 荒唐無稽한것이라하고 다음과가티 言明하엿다

日本은 從來外債의 利子를延期한일이 업섯스며 現在와 將來에잇서서도 어김업시 支拂할것을 維持하기에 全力을 記錄을 ...

外債利拂年額은 六百萬磅으로 게다가 外貨額의半分은 日本人所有로 되여잇서 事實上外債利拂額이라 稱할것은 三百萬磅에도不及하는것이니 이는 日本의經濟力으로보다면 全혀 問題가되지안는 少額이라할것이다

我海荒鷲隊 中南支要衝猛爆

【上海十日發同盟】八月十日午正 海軍報道部發表

廣東方面의軍事施設攻擊部隊는 左記를攻擊하엿다

一、廣東市內省黨部及 그附近의 軍事施設을 爆擊大破하엿다

二、增步軍需品集積場爆擊 數棟을爆破하엿다

三、粵漢鐵道 가、西村軍用貨車群을爆擊 貨車十數輛을爆破 線路數個所를 切斷하엿다 나、江村軍用列車를爆擊 貨車數輛을爆破 線路數個所를切斷하엿다 다、軍田附近鐵橋의一部를爆破하고線路二個所를 切斷 또는 埋沒하엿다

四、廣九鐵道 石碑嶺附近線路數個所를切斷、軍需品格納庫等을 爆破炎上케하엿다

五、白雲飛行場 格納庫一棟을 爆破한바 格納物은 猛烈히炎上하엿다

戒嚴令發布로 上海市內警戒森嚴

【上海九日發同盟】八·一三記念日의 戒嚴令은 九日午后부터 本格的으로되여 共同佛國兩租界는 主要道路를 除外外 大部分租界境界를 鐵條網으로써 封鎖하고 裝甲自動車、武裝自動車等이 市中을 巡邏하야 全市는 緊張한 氣分에 싸혀잇다 兩租界當局은 不逞支那人檢擧에 全力을다하고잇다 어쨋든 十三日 記念日을 지나기까지 警戒는 繼續될것으로 十三日當日은 租界內要所에 日本人에對하야는 警察力을 增加할것이다 그리고 九日新來當地는 豪雨가내리며 强風이 부러 豪雨中에 警備에當하고잇는 軍警各機關의 勞苦는 形言할수업다

重慶에要人招集 四川中央化策協議

張群、王纘緒等重大會見

【香港九日發同盟】蔣政權이 張群을 重慶行營主任에 任命하고 四川省의 中央化를 圖하야 王纘緒를 四川省主席에 任命 四川省側을 懷柔에 着手한데對하야 最近 要人은 續續重慶으로 集合하야 張群、王纘緒等과 會見하고 中央의 對四川省問題에對하야 協議를 거듭하고잇스며 四川省軍政의 巨物인 鄧錫侯、潘文華는 함께 十日 飛行機로 成都에서 重慶으로가서 張群을 中心으로 今後 四川省의 治安確保、交通經濟開發計劃等 諸問題에對하야 協議를 行할터인데 中央側은 四川省의 內政問題에 對하야 極히 愼重한態度를 取하야 조금이라도 다시금四川省側의感情을害하야反中央軍運動의氣勢를釀成함과가튼 일이업도록 細心注意로써 이에臨할것으로 推測된다 그러나 從來경과로하면 反四川省的態度를 取하여온 西康省의劉文輝는 이미重慶에滯在하야 張群等과會談을한것은 四川省對中央關係에微妙한 關係를던지고잇서 今回 中央對四川間의協議의結果 蔣介石이 四川懷柔에 成功하고 못하는 試金石으로도 解釋되여 그結果는 極히注目된다

(寫眞은 張群)

漢口서節約宣傳 民衆大會를擧行

【紐育九日發同盟】九日紐育에達한 UP漢口電報에依하면 抗日戰最後의 準備를하고잇는 漢口에서는九日節約 宣傳週間과및民衆大會를 擧行한바 約一千名의各地代表가 參集하야 示威行列과會衆合唱으로 氣勢를올렷다

大公報香港서發行

【香港十日發同盟】事變前까지上海及天津에서 發行되고잇든 蔣介石機關紙大公報는 上海陷落後漢口로移轉한後 發行을繼續하고잇든바 漢口總撤退도 멀미암아來十三日 上海戰鬪戰記念日을機會로 마침내 香港에서發行키로 決定하엿다

"外交的으로解決乎" 巴里紙의報道

【巴里九日發同盟】九日의巴里데이紙는 同紙리가特電이라하야 張鼓峰事件에 關하야 蘇聯은紛爭을 外交的手段에 依해서解決할것이라고 興味잇는 報道를揭載하고잇다 스탈린은 日蘇間의 紛爭이平和的으로 解決되기를 希望하고잇다 但莫斯科消息通側은蘇聯政府部內에는 對日即時開戰論과 그리고 日本과不侵略條約을締結할것이라하는 리트비노프를 리-더로한穩健派의 二派가잇는때문에 따라서紛爭이急速히解決되기는 困難할것이라고觀測하고잇다 確報에依하면 國防人民委員部次長페드코將軍은 스탈린의內意를바더 平和의希望이잇는限 軍事行動을 進展해서는 안된다는 命令을가지고 極東으로急行、불류헬元帥를 說服하기爲하야떠낫다고 傳한다 스탈린은 이事件의 推移를 極히重視하고 暑中休暇를中止한後 크레믈린宮에 버여잇스며 其他委員部의高官들도 모두休暇를 中止하고 莫斯科에 滯在하도록指示하고잇다

貴陽의動搖深刻化 我遡江部隊의急進으로

【上海十日發同盟】貴州省首都貴陽으로부터의 報道에依하면 我揚子江遡江部隊의 急速한 進擊과 漢口政府의 奧地遁入으로貴陽의 動搖도 漸次深刻化하고잇다 即城外一帶에 亘하야 熱心으로 防空壕를 開鑿하고잇는바 이는 모두 全혀慰安의 程度로써 한번비가오면 浸水가되여全혀使用할수업게되는것이다 避難民은 連日어디서부터오는지 멀려드러 相當히 資産을所有한者라도 住宅難에困難을當하는 狀態이다 避難民中으로부터 虎列剌患者가發生하야 蔓延되는中이다 省立病院及 兵站病院外에는 病院가튼病院이업스므로 어찌할道理가업서 市民은거듭되는 不安에全혀戰戰兢兢하고잇는 形便이다

駐米齋藤大使 헐國務長官訪問

【華盛頓九日發同盟】駐米齋藤大使는 九日午前十一時半 國務省에 헐國務長官을訪問 滿蘇國境紛爭事件에關하야 互相情報를交換하고 會見을終了後齋藤大使는 極東問題全般에關하야 如左히말하엿다 헐長官과 意見交換을 하엿는데 勿論 國境紛爭에도 言及하엿다 그러나 國境問題에關한 情報라고 하여도 大部分은 東京及 莫斯科에서 發表한것과 同一한것이다

莫斯科에서 本國政府와 協議한바에 依해서 英蘇兩國間의 諸問題에對하야 報告하는同時에 張鼓峰事件에 關한 最近의 情報를 提示하야 蘇滿側態度를 說明한것으로 解釋된다

時事解說

移民問題에曙光

朝鮮에 잇서서는 移民問題라 하면 곳 滿洲移民을 말하게된다。朝鮮人과滿洲와는歷史的으로地理的으로 不可分離의關係에잇다。또過去現在의朝鮮의 人口密度로보아 滿洲進出은 不可避의現象이다。그러므로 從來滿洲事變以前의滿洲官憲에게가진虐待를 다바더가면서도 百萬에가까운 朝鮮人이 아무國家的保護도업시 滿洲開拓에從事하야 今日에는 滿洲의水田農事의 成功을 보게된것이나 때마침 時勢의 進展에따라 新興民族協和의 滿洲國의誕生을 보게되니 이에朝鮮人의滿洲開拓의重要性는確乎不拔의 地位에 서게되엿다。

◇

朝鮮人과 滿洲와의 關係를알아는 新興滿洲國當局은 五族協和의 建國精神下에 建國初부터 朝鮮人移民을歡迎하고 每年萬戶라는 적지안혼 朝鮮人移民을 容認하게되엿다。그러나 滿洲國은 國策上必要에依하야 朝鮮人移民은 間島東邊道一帶의五省二十三縣에 地域的으로制限하여(貧民아니라 이미旣從에 入植된移民까지도 以上制限地域으로 集中시키려는政策을 쓰게되엿스므로 이에多大한 「핸듸캡」이 생기게되여 朝鮮人移民는 甚히不振하게된 同時에 이것이一大社會問題化하게되엿다。

◇

朝鮮人移民의 地域的制限은 國策上必要에서 나온것이라하지마는 이것은 滿洲國建國精神에 背馳되는것이오 朝鮮移民의 發展을阻止하는것이므로 朝鮮總督府의 鮮滿關係로 本問題에對한 滿洲國當局의 再認識과 滿洲國政府의 好意에依하야 지난七月二十六、七兩日 新京에서開催된 移民事務處理委員會에서 今後朝鮮移民에對하야 國境及 滿洲國政府에서指定한 特別區域以外에는 滿洲全領土를 開放하기로決定하고 移民審明書所持移民에對하야는 滿洲國에서 責任지고 安定시키기로 되엿다한다 어쨋든 오래동안 問題中의 移民問題에 對한一大曙光이되는同時에 이로써 民族協和의 建國精神이 完全히 具現될것으로 期待된다。

產業部長會議日程

總督下朝鮮의 產業部長會議를 開催하고저 總督府에서는 八月二十一日부터三日間產業部長會議를 開催하기로되엿는데 同會議는 農林局長을 始하고 總督府關係局課長外에 鑛業及產業用地朝鮮軍參謀長 同經理部長도 列席하리어며 會議日程은如左하다

第一日 總督訓示 政務總監訓示 殖産局主管指示事項

第二日 農林局主管指示事項 各局主管指示事項

第三日 協議

人事·集會

▲三宅治滿氏(鮮滿拓殖株式會社總裁)洗浦移民訓練所及北朝鮮事業區 其他視察次 金東進參事 帶同 十一日午前八時二十五分 京城驛發 北鮮地方에出張

人面錄

◇ 對滿朝鮮人移民은 從來의方針을 變更하야 國境 其他特別區域을 除하곤 어데나 갈수잇게되엇다고。

◇ 滿洲가 朝鮮過剩人口의 叱口자 될수잇다면 어데를 定하야 禁止할 理由는 업지。

◇ 그러타면 土地買入도 自由로되는가가 궁금한 問題。

◇ 明年부터 朝鮮에도 音樂學校를 設立한다고。

◇ 實利實益만 爲主하는 實業敎育外에 情緖를涵養하는 音樂學校 하나쯤은 잇서도 조흘일。

◇ 特히 朝鮮人에게는 音樂、藝術이 長技인 모양이니까。

◇ 大京城의 六割이 借家요、家賃이 비싸다고 京城府서引下運動을 開始。

◇ 諸穀物價를 統制한다면 家貸統制도 當然。

銘酒 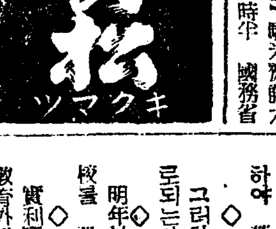

朝報案內

求下宿 太平通近處 食宿을求함 有意者는本社廣告部로

讓店 市內中央要地에 化粧品文房具食料品菓子等을販賣하는店을 讓渡함 希望者는 午前七時以前 午後七時以後 來談하시오 市內新設町 三七ノ五五

女店員募集 普通學校卒業程度 年齡十六歲ヨリ廿五歲マデ 若干名 (シロモテヨ可シ)鍾路二丁目中央俱樂部

現像、引伸 親切한 作品과 料金의 低廉이 條件입니다 만히 利用하시오 京城府竹添町三丁目 六六 地球堂 引伸部

募集 京城府西大門一丁目四七 朝鮮第一自動車學院 新學期學生募集(年無休日·講習) 希望者는(入學案內無料進呈)

旋盤現場指導員招聘 人員 一名 給料 手當優待 希望者는 履歷書及希望條件明細書郵送하시오

旋盤職工及見習生募集 人員 三十名 西平壤驛前(電話八九七番) 朝鮮製釘工業株式會社

性病 尿の病 病理療法 回春の悅樂 養書 無代進呈
腎臟 膀胱 尿道 淋疾 消渴 寢小便
◎참으로오랜經驗 推奬된自療法의公開
尿病、性病에辛苦하는분은언제든지 病의知識을얻고效能이잇서信用하는 療法을選擇하시요 自宅에서도安心하고相談하십시요 (百頁圖解入美本)朝鮮日報新聞名記入申込者에 別名으로秘密히進呈
和歌山市公園大通(三年版) 自療堂泌尿部

中古モーター高價買入 製麵用刃物及家庭用ウドン機販賣 中村鐵工所販賣部 京城觀水町電光一五九四番

路鍾 山口樂器店鍾路支店 電話光化門八四番 振替京城二七六六番

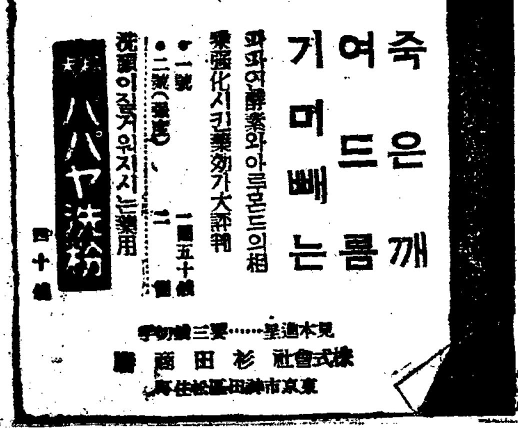

千五百頁大册
御註文は至急を要
國民書院日報係

●定評ある! 詳解漢和大辭典! 緊急處分大投賣斷行 定價三圓八十錢を夕ダの一圓卅錢で大投賣す

귀먹은이의福音!! 人工鼓膜 サンセイ商會 高松市藤塚町六六ノ十

歐米各國特効藥完備 韓箕道內科醫院 米國生物醫學士 韓箕道 京城鍾路三丁目七番地 電話(光)二一八七(入院室用) 三六一五(診察室用)

303307

北支朝鮮人不正業 無理한彈壓은問題

生活安定을엇을수업는것이實情 營農定着도全部는不能

북경(北京)천진(天津)등 북지(北支)일대에 산재하야잇는 소위 조선인부정업자(不正業者)구제처치문제에대하야는 사변전부터 현지주둔 군당국파 대사관당국에서 그대책에고심중이던바 그일부 구제책으로 총독부에서 천진교외 로대(芦台)에 안전농촌을건설하고 명춘꺼지 약일천호를 이주시키기로되어잇거니와 이안전농촌에 일부를 수용하드래도 오히려 이만명에 가까운 다수인원이남는고로 이들에대한 장래생도문제가 일반의관심을 끄는바이다

(室田事務官歸來談)

이에대하야 일전에일지 북경으로부터 내년도예산협의와 가족동반등의공사용무를가지고 일전에귀경한 총독부북경파견사무관 실전위웅(室田爲雄)씨는 다음과가티 말한다

북지일대에산재한 소위조선인부정업자에 대하야는 그러케단순히 처단할문제가 아니다 제삼국에 이상한문제를 제공하지안는한 그대로 묵인하야둘밧게 업다 북지에잇는 조선인으로서 생업기관으로는 종래의전당, 요리업, 면사류등의 잡화, 회루업하면 이외에는 아편밀매등이 잇슬뿐이엿는데 "떰쏘트"가튼 오락기관은 오후일곱시부터 열시까지 저녁밥먹는시간을 너어서 겨우세시간으로 제한하야 이미 탄압을 나리기로되어잇고 또요리점등은 도저히 지나인들을 따를수가 업슬뿐 아니라 지나인과 경쟁치안코 북지에는 조선인 노동자가 거의 업는 형편이다 야채상도 업고이려 거군도업다 그러고본즉 아편 밀매가튼것이라도 하지안코는 생업이라고는 구경할수가업는것이다

지나인의 수중으로 일본인의돈이드러가면 영영나오지 안는다 오직아편이외에는지나인의 수중으로드러간돈을 다시 우리의손으로 도로찻게할도리가업다 그러므로 나는 재래 조선인의 생도를 위하야 또는 현지실정을 고려하야 소위조선인부정업자를 탄압하라고 하지안는다 일부는 안전농촌에수용하야 안전농촌은 안전농촌대로 충실케되도록할터이오 그나머지는 역시종래와가티 활약하도록하라한다

그러나 어려운문제는 아편음독으로 중대범죄가 종종발생하는것이 큰두통거리이다 이러한것은 경찰의힘으로 방지를도모할수가 잇는것인즉 점차어서잘수도잇는것이다

북지조선인문제에대하야 여러가지 복잡한사정이잇스나 무선판게완하문제 탄압을주장하나 그들의견지는 나의견지와다르므로 따러서 의견도달를것이다 하여간소위 북지재류조선인 부정업자문제는 적당한 방호감시하에 묵인하라한다

綿製品의在庫量 迅速히申告하라

小賣禁止압두고京城府에서 業者側에趣旨傳達

지난六월일일부령(府令)제이십이호로써 발포실시된면제품(綿製品)생산제한에의하야 순전한면제품의 생산이일제히 금지되고 그호혼방까지도 금지되엿는데그부령이십이호부측(附則)에 규정된대로 이법령시행이전인 지난삼월일일이전에제조한혼방(混紡)사십오『센치』이상의 순면직물은도매(都賣)는오는구월일일부터 국내소비에대한판매 또는만주국 관동주수출을 일제히금지하여잇슴으로 드디어 일반면제품의 국내소매는이달말로써 그마금을짓게 되엿다 그러나 그부측에 특별한사정에 의하야 도지사의 허가를 밧는것은 전기 기한이후에도 판매할수잇도록 규정되여잇스므로 현재 각소매상은 재고품을 품목 수량 사유등을 기재하야 도지사에 신청하야 그특수사정을 인정바드면 구월일일이후에라도 그재고품을 처분할수 잇게되여 잇다 그러므로 경성부 시국총동원과(時局總動員課)에서는 이법령의 규정에따라 일반소매업자들의 재고품을 금지기일이후에도 처분할수잇도록하기위하야 일반업자에게 이뜻을알리는동시에 빨리 그재고품의신청을하도록 하기위하야십일 오후한시부터 부내각포목상조합, 양복상조합, 백화점, 상공조합연합회등의 대표자 삼십여명을 부청으로모혀노코 이뜻을 전하엿다 이리하야 각조합대표자들이 부내오백여 소매상에게 그신청 수속을 전달하야 빠짐업시 수속을취하도록하게되엿다 금후 구월일일이후에라도 면제품 이재고품이가수속에 의하야 이얼마동안은 그잔명(殘命)을 유지한다고할수잇스나 오는일일부터 본격적으로 소매까지마저 금지된것이죽 그전에 무명이라고 대소를지안켜여기면서도 그래도 오래동안 일반서민의 의복감이되던 면제품이 그자최를 감추고 말게되엿다

友邦伊太利艦隊 指揮官、總督訪問

神宮參拜코各處歷訪

우방이태리(伊太利)극동함대『몬테쿠크리』호는 지난구일저녁에 인천항(仁川港)에 들어왓는데극동함대 지휘관『알베르트·드사라-』대좌는 동향(東鄕)어용괘 소전(小田)통역관의 출영을 바더십일 오전열시 이십오분경성역착열차로 경성에 들어와서 열시사십오분『주세페 괴기니』부관을대동하고 총독부를 정식방문하야 남(南)총독과 구든악수를하엿다『알베르트』대좌가 방공의맹방함대를 대표하야 인사를하고 남총독도 이태리사절단파 경제사절단의 내방에의하야 방공세게 평화의맹서를 굿게하엿더니이번 또귀함대를 마지하야 양국의 친선은더욱 깁게한것으로서 금후 일층 양국의 제휴를 강화하자는 뜻을 말하고서 회견을 마치엇다 동 대좌는 곳 도청으로 갑자(甘蔗)지사를 부청으로좌백(佐伯)부윤을방문한후 군사령부로 중촌(中村)군사령관을방문하야 인사를마치고 조선호텔에서 잠간쉰후 열두시반 기관장(機關長)이하네명파함께 왜성대관저에서 열리는 남총독초대의 오찬회에 참석하야 남총독, 갑자지사, 좌백부윤등과 여러가지환담을한뒤에 관저를나와서 곳조선신궁에참배하고 이왕직(李王職)에가서 인사

戰時下의規格

(企劃課)에서는

商品은單純하게

實質的價格引上을防止토록 法令實施를講究

물자조정 물가 대책의 견지에서상품의 단순화(單純化)를 법령으로 실시하고저 규격국(物資局)의 를 오르써 실시하고저 규격지(用紙)의 통조림 섬유제품 아연(亞鉛)자수(刺繡)가격(價格)이 두렷해질 날도머지안흔듯하다 즉 종래 일파아공(銅)나상 공성총제국 봉공업품 통일규격은 철사, 할러파(商 종류에 미치고잇수나 이것 工務課)은 대부분 원료파정(原料 소비절화파 통제)에 국한되어잇고 완정 자치저 실시에 지나지 못한다

그러나 상품의 규격을 개홀어 시아래에잇서서 일반업자들은 상품의 규격을 개홀어 서 실질적으로 가격인상의 결과를 내도록하며 또는 표준가격이나 공정가격을 부칠지라도 규격이외의 제품에 의하야 폐를 부리는자도 업지아니한상태이다 어 경우물가 대책상 또는물자 동원계획의 견지에서 보드라도 그대로 버려둘수업는 바라하야 전국적으로 상품의 단순화를 강제하라한다 법령을 실시하려는 것이라고 한다

破損된信號燈 그대로放置

京電怠慢에非難聲

위험!교통이번잡한거리의 위협사고예방등이 파손된채 멸망어지나도록 수선을하지안코 그 남은곳이 만허서 경전(京電)의 태만에 경찰당국이 분개하고잇다

전차종점과 교차점에는 반듯이 경성전기회사에서 위험사고 예방신호등을 설치하야두는것이 원측이며 이에따라서 이것이파손될때에는 곳 수선하야 교통의 위험신호에 한시라도 지장이 업도록 하는것이연만은 무슨까닭인지 본정(本町)사정목전 차종점파 화원정(花園町)공설시장압 전차신호등 오 륙개소의 연락신호등이 파손된채 멸망이지나도 수선할생안허서자 동차 전차등의교통상 지장이만흠으로 십일본정서 보안계에서는 경전의태만에분개 엄중한경고를보내엿다

轢傷老婆絕命

身元은아직不明

전차에치여서 경원치료를 밧다가죽은 신원모르는노파—칠일오후다섯시 남대문통오정목 세브란스병원아페서 박근실(朴根實)(二○)이가 운전하는 경전의 자동차에치여서 중상을당하야 적십자병원에서 이래인사불성에빠진 유십노인은 오날야 칠여덟시반에 죽고말엇는데 그의 주머니에는 윤명환(尹明煥)이라는도장한개가 들어잇슬다름 아모도 차저오지안흠 신원불명의 시체가되여 버리엇스므로 지금 시경성부에 인도매장케하얏다

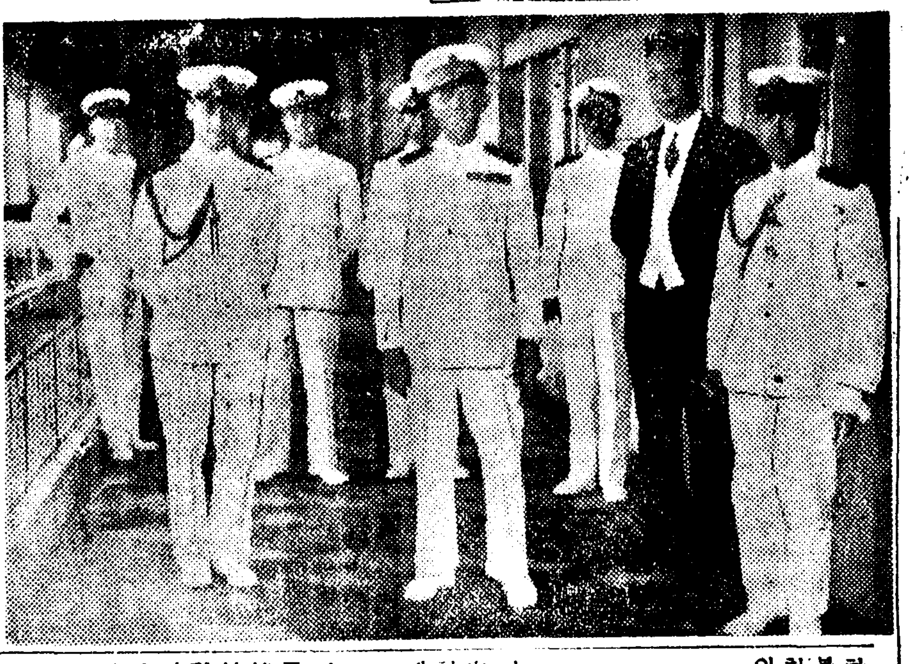

(경성역에 도착한 어태리함대원 일행)

鷄龍山파는妖僧

祈禱詐欺로惑世誣民 西大門署引致取調

한때허황된전설을 천하에떨치던 이름조차유명하든 계룡산(鷄龍山)이 어즈럭에도 사기꾼의말미천이되여 또다시그이름을 세상에떨치고잇다

어떤에는 가짜중이 나타나서기도사기를 하고단이는자가 잇는데 어느부내서소문정(西小門町)구십오번지 자칭중 유재식(兪在植)으로 지난칠월십오일경에 부내열리정(壁里町)구십팔번지박명숙(朴明淑)이라는부인이 오래전부터 안질로고생함을 알고자기는『계룡산』동화사(東鶴寺)에서 오중이데 그절에 계룡산에서 열세살부터 육십여년동안 도를닥근 정벽당(鄭碧塘)이라는중이 잇는데 그중에게 시주를하고 불공을 드리면 씻슨 듯이 낫는다니 자기가 대신해주마하고 수차에 궁하야 현금파 백미합하야 수백원을 사취한다음빈방을갈꺼엇다가 구일오후세시경에 결거리에서 맛낫스므로 소관서대문서에 인도하엿다는데 동서에서 취조한결과 어와가튼수단으로 수십건의 사기가도틀행 사하고단인 혐의가잇스므로 여죄를 추궁중이라한다

各方面權威網羅

今日·物價委員會規程을發布

물가의 무리한인상을 억제하기위하야 총독부에서는 각종물품에정가표제도를실시하야왓거니와 이에다시한거름 더나가서 각종물품에 공정가격을실시하기위하야 정가표제도실시에 일층 의의(意義)를 깁게하는동시에 폭리취체를 철저히하기위하야 부내에 물가위원회(物價委員會)를 설치하기로결정한후 신임부 총독부에서 일부를제외하고 오십호로써 동위원회규정을 다음과가티 발포하얏다 그리고 그위원은 총독부내고등관파학식경험이잇는 민간측명망가로서 위촉하야 근일중동위원회의 가각별할것이다

朝鮮總督府物價委員會規程

第一條 物價에關한 重要事項을 審議하기爲하야 總督府內에 物價委員會를置함

第二條 委員會는會長及委員若干人으로써組織함

第三條 會長은政務總監으로써此를充함 委員은 總督府內高等官及學識經驗이잇는 者中에서 總督이此를任命又는囑託함

第四條 會長은會務를總理함

第五條 委員會에幹事를置함 幹事는總督이任命又는囑託함

第六條 委員會에書記를置함 書記는總督이此를任命함

第七條 總督은 物價에關한特別事項에對하야 專門委員會를置함을得함

第八條 專門委員會는 委員長一人及專門委員若干人으로써組織함

第九條 委員長及專門委員은 總督府內高等官及學識經驗이잇는者中에서 總督이此를任命又는囑託함

(上略)이애들은 아모것도 모르고 남처럼 ...
북경(北京)조선부인회에서는 천백여원의 국방헌금을 하기로되엿다

北京國防婦人會 一回째獻金

전번에 거성한 국방부인회북경(北京)조선부인회에서는 칠백원을 지난일 중에 신당으로 향하게 하얏다

空閨를悲觀 中年女飲毒

십일오전령한시경에 부내정정(貞井町)사십육번지 윤정숙(尹貞淑)이가 갈모치(쥐)를마시고 자살을도모하엿스나 서사헌정(西四軒町)팔십이번지 도변외과(渡邊外科)의원에 응급치료를바더

演奏會는中止

룸바가 청다음 세시십분다시 조선호텔에도러가다 며욕일행은 오후에서 칠시삼오분 해행사(偕行社)에서 열리는 중촌(中村)군사령관의 만찬회에 참찬할터이다

구일오후 여섯시에 인천 항

被害首席은平北

前年보다는一億二千萬圓減 (昨年度)農作被害調査

총독부농림국 조사에의한 소화십이년도 농작물피해상황을보면 피해면적 이십일만팔천이백육십오정보에 피해액 팔백이십사만원으로 일반보다 적지아니한 피해액인데이 것을 소화십일년도에 비교하면 면적에잇서서 일백칠십만팔천정보, 금액에잇서서 일억이천구백여만원의 감소로 천재지변에비하야 극히경미한정도인데 그피해종류별로보면 다음과 같다

一、被害種類別

▲風水害—面積 二十六萬六百餘町步(九割一分五厘) 金額 八百四十一萬七千二百餘圓(九割五分二厘)

▲病虫害—面積 一萬五百餘町步(四分八厘) 金額 二十三萬二千三百餘圓(二分六厘)

▲霜害—面積 四千二百餘町步(一分九厘) 金額 十三萬七千餘圓(一分五厘)

▲旱害—面積 二千八百餘町步(一分三厘) 金額 六萬五千三百餘圓(七厘)

二、作物別

▲水稻—被害面積 十三萬二千一百餘町步(大割一分) 金額 四百九十六萬三千一百餘圓(五割六分)

▲麥類—面積五萬七千一百餘町步(二割六分一厘) 金額 二百三十四萬七千餘圓(二割六分五厘)

▲雜穀—面積 一萬二千七百餘町步(五分八厘) 金額 八十大萬八千九百餘圓(五分八厘)

▲豆類—面積 一萬二千三百餘町步(五分六厘) 金額 五十萬四千五百餘圓(五分七厘)

대개이상파가튼데 도별로보면 피해수석(首席)도는평안북도(平北)로그다음이 경남(慶南)、전남(全南)、전북(全北)等의 순서인데 이상대도의 피해면적은 전조선 실상도피해면적의 팔할사분오리이며 금액으로는 팔할팔분오리를 점령하고잇다

貧苦로自殺

부내아현정(阿峴町)사십번지의 삼십일오세된 유병길(兪炳吉)(三三)은지난오일에 집을나간후도라오지를 안음으로 그가족이 탐방으로 수색한 결과 고양군 연희면 ... 상양면상암리(高陽郡恩平面上岩里)의한강에서 투신 자살한 시체를그의족이 발견하엿는데 가난 생활 가난파차로 살지못하야 가난 에서버서나지 못함을 비관하고 염세자살을 한것이라한다

蹴球界의覇者 慶應大學軍入京

明日、京城軍과決戰

全日本蹴球界의霸者 慶應大學蹴球部一行十八名은 滿洲遠征을 마치고 豫定보다 하로느저 今十日午後一時四十四分 京城驛列車로入京하야 御成町大藏旅館에投宿하얏는데 明十一日 午後五時半부터 京城運動場에서 全京城選拔軍과 決戰케되엿다

松丸監督談

慶應軍의監督 松丸貞一氏와播磨主將은 번가라가며 出迎한記者에게 다음과가티 말한다

滿洲에서 五回戰을 하엿는데 內地와는水準에 差異가잇서모두힘드리지코이겻습니다 이번遠征의最終戰이全京城軍파의一戰이야말로 우리의가진力量을다하야싸호겟습니다 慶應이朝鮮에 遠征하기는이번이처음이니만치꼭이겨야하겟는데 원체京城軍이强陣이기때문에 樂觀을許치안습니다 우리의 戰法은『3빽시스템』과 『쇼트패스』인데朝鮮出身選手들과가튼强力的攻擊에는多少萎縮되는感을늣깁니다다만勝負보다도서로히技術的으로조흔點을 취하야 우리蹴球界에 貢獻하는바잇기를 바랍니다 (寫眞은京城驛에나린慶應軍)

◇…滿洲各地의戰績

慶應6(4 2……0 0)0滿鐵팀

慶應3(1 2……0 0)0滿洲人

慶應4(3 1……0 0)0全滿鐵

慶應4(2 2……0 0)0新京팀

慶應3(1 2……1 0)1白系露人

今日午後에凱旋

中等陸上의王者培材軍 驛頭에盛大한歡迎陣

지난六、七日에 大阪南甲子園運動場에서열린 第二十四回全日本中等學校陸上競技選手權大會에 出戰하야 百十七校를 소쉬게물리치고 빗나게 連覇의光輝잇는 記錄을남긴 培材中學陸上部選手一行十一名은 榮譽의 文部大臣優勝旗와 東京市長杯優勝杯等 賞品을안세우고 九日朝 大阪을떠나 今十日午後三時四十五分 京城驛着列車로 監督崔仁浩氏引率下에 凱旋하엿는데 驛頭에는 體育界關係者와및同校敎職員과 同窓들의出迎이잇섯다

"聲援의힘" 監督崔仁浩氏談

培材陸上部가 오늘의 榮冠을누리게한 殊勳者 崔仁浩氏는出迎한記者에게 다음과가티말한다

이번에도 우리가 連覇의記錄을지은것은 다만 스포-츠愛好者 여러분의 熱烈한 聲援의 힘이라 고생각합니다 더욱이 阪神地方에게신 朝鮮의 여러분과 全國同胞의 뜨거운 聲援의힘이 어지안코 三年連覇의 宿望을 達成하기에 一層精進하게습니다 끗흐로 貴紙를 通하야 우리의 勝利를 위하야 激勵해주신여러분에게 感謝의뜻을表하야주서요云云

"伊艦隊蹴球"

十二日、京城서一戰

朝鮮蹴球協會에서는 伊太利極東艦隊라이몬드·몬테쿠크리號 七千噸가仁川에入港함을機會로 同艦隊蹴球團과 全京城選拔軍의 日伊親善國際蹴球戰을 來十二日午後五時半부터 京城運動場에서 開催하기로 決定하엿다는바 當日의入場料는 三十錢均一이라한다

今日의 라디오

第一放送 ▲午後六時(城) 童謠 ▲六時二五分(井) 鄕土一夕話 ▲七時三○分(東) 國民歌謠 ▲七時四○分(東) 講演 ▲八時(東) 室內樂 ▲八時二五分(東) 講演 ▲八時三五分(城) 라디오時局讀本 ▲九時(東) 捕物帳 新日本音樂 夜西國

第二放送 ▲午後六時三○分이야기 ▲七時 趣味講演 ▲七時 夏期文學講座(平壤) ▲八時(東) 室內樂 ▲八時二十五分 京城歌謠 ▲八時五○分 舞踊劇 ▲十時一○분 레코ー드音樂

色鉛筆

▲野(?)이라는 말을 자를 설명하는 글이 적은 가는것이라를 미가는말은 거의지 물한다는것이 법어라고 ▲어플을며 술고 저울을처고 목이순이나와 이러되엿다가 가에 낙엽이지는것이 역시 물이흐르는것이나 마찬가지의법이다 ▲함하면 자연의힘을 배반해서는 못산다는 것이 개인생활에나 사회생활에나 할신조가되어잇서 그법이란 글자도 자연의이치와 그힘을거슬르지 못한다는데서 나온모양이다 ▲사람의 힘도 크다하겟지만 자연의힘 아메야 사람의 힘이 크다하다 말할여지가 업는것이요 또 그조화에는 인력으로 어쩔수업슴은 더말할것업다 ▲비가쏘다저 무서운홍수가 나는것도 피하기어렵겟지만 배가 아수오지안허 큰일가를 가물이드는것은 더구나 피하기어려운일이다 ▲자연의 조화에잔소리를 할것도업겟지만 이해키어려운 자연의법측이 도한여기에 숨어잇는가십다 무려한사람의힘이여—

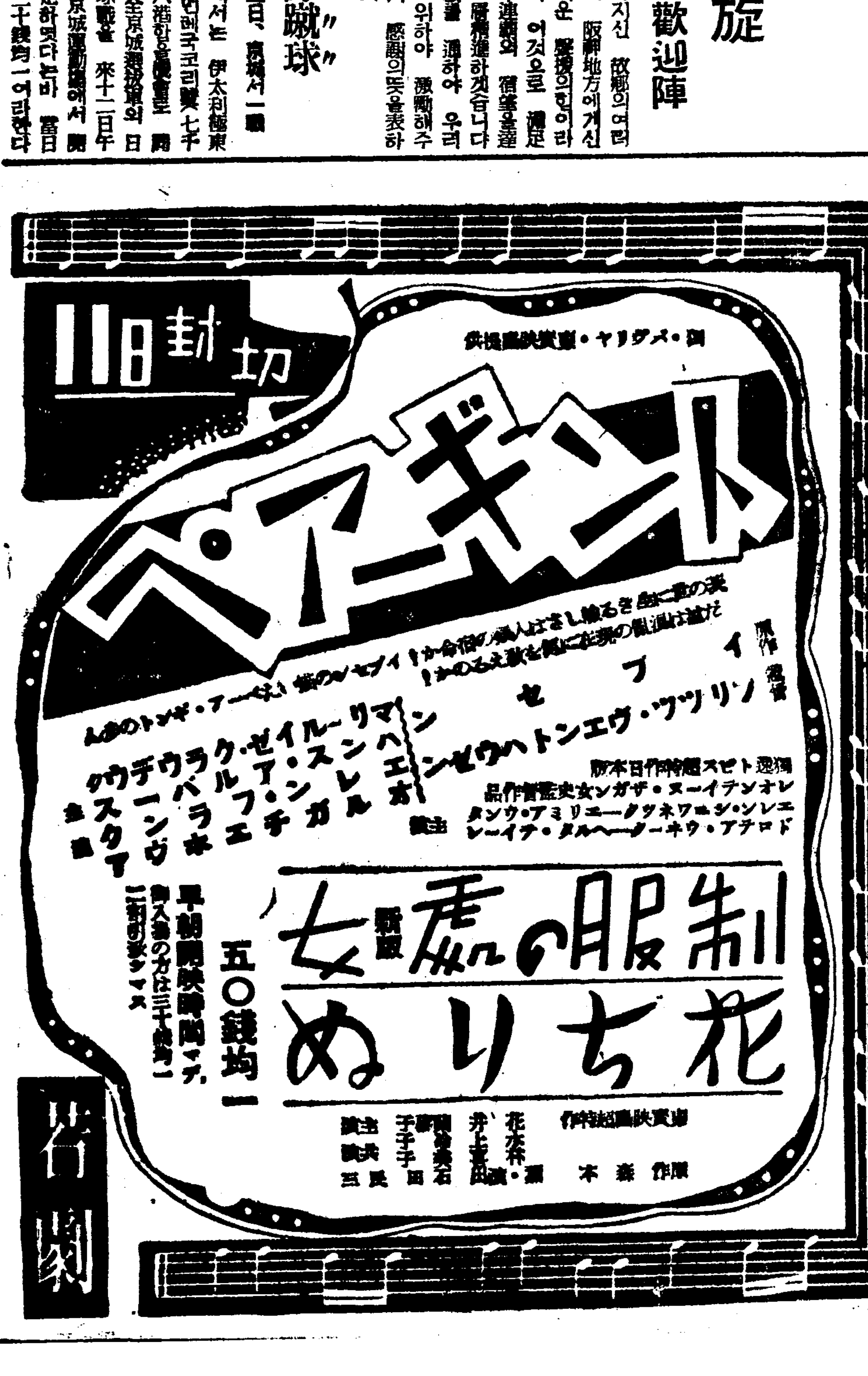

岩崎大海堂 セメン菓子 (珊篤尼涅菓子) 회충구제량약
무서운蛔虫卵을驅除합시다! 蛔虫卵은每日食用하는野菜김치等에附着하야人體內에드러가서體內에生長함으로서發熱腹痛嘔吐貧血夜泣等 其他 各種病의原因이됨니다 特히小兒는 蛔虫에걸리기쉬운故로每週日曜日에는 예전부터 信用잇고잘듯는再印 岩崎大海堂세멘菓子를 服用식혀서 이무서운蛔虫을 驅除하고애기네를 健康하게길러주십시요
本舖 大阪天王寺 合名會社 岩崎大海堂
類似品잇스니 商標에注意

補缺生徒募集
一、募集人員 第一學年 第二學年 第三學年 各二十五名
二、願書提出期日 八月二十九日
試驗場所 京城府漢松町四六ノ二 ったや旅館 馬鍾輔事務所
(文部省認可) 財團法人 興文中學校 廣島縣吳市中原町

京城 中等豫備專修學院
生徒募集 ▲中等科第一部、第二部共補缺生募集 ▲新學期開始九月十日文官豫科新入生募集 ▲學則要三錢切手
京城府黃金町六丁目三三 (電話本局五三六〇)

生徒募集 京城高等簿記學院(後期)
▲新學期開始九月十日本科第一類、專修科新入生募集 ▲各科共補缺生募集 ▲學則要三錢切手
京城府黃金町六丁目三三 (電話本局五三六〇)

藥種商講義錄
洋藥漢藥 各道答案 秋季受驗 見本無代進呈
京城府鍾路三丁目一四四 朝鮮藥業研究社

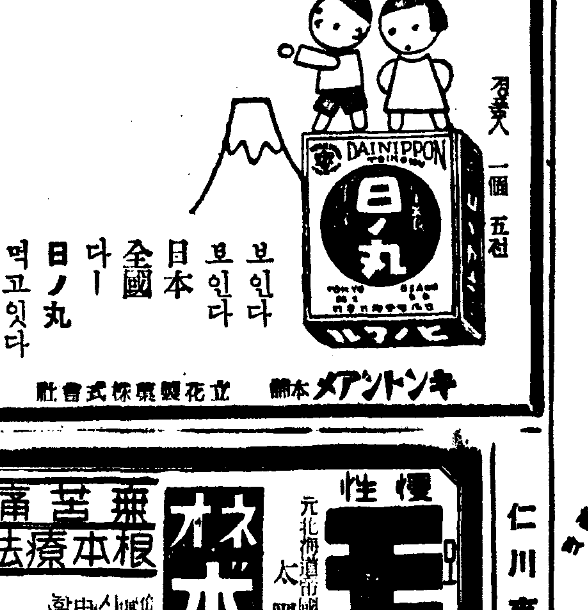

慢性 モヒ中毒 根本療法 無苦痛
ネオ ホンゾーチン 發明完成
元北海道帝國大學醫學部敎授 太黑薰 先生創製
從來의方法과달라서 신통하게 苦痛이 업시 中毒을 根治한다 五一十日間에 完全히 治療됨니다
靜脈注射用 一○cc十管入一箱
文獻贈呈 朝鮮總代理店 株式會社 木村藥房 京城府本町四丁目 電話本局二七五·七九三·五○二○·四三五○ 振替京城四五七番·私書函京城八九番
賣藥店도安心하고去來할수잇는藥品賣藥卸問屋이다

仁川支局電話二九○番

專賣特許 クロール・カルヴァクロール及びヨードチモール配合

國民の健康齒磨…大楠公印の

藥用クラブ齒磨を

おすゝめします！

大楠公印のクラブ齒磨

强健日本을만드는 科學的齒磨！

健康報國의此際、一層더！齒磨의選擇에 힘쓰십시다 齒磨가 單純한 口腔齒牙의 洗淨研磨料엿든것은 옛날일…藥用クラブ齒磨는 虫齒를 防止하고 齒齦을 補强하는것은 勿論이고 口中의健康을保持해서 國民體位의向上에 도음이되는 科學的齒磨입니다 웨그러냐하면 齒와 身體에 나뿐黴菌을死滅시키는 强力殺菌劑구로-루갈바구로-루及요-도치모-루가 配合되여 잇는故로………

殺菌力から違ふ！

齒磨라는 레델만부터잇스면 아모거나 똑가튼줄생각하시면 大端잘못입니다。殺菌清淨力이업는것에 엇지虫齒를 防止하고 健康保持에 힘이되겟습니가？……그러나 藥用クラブ齒磨는 配合한殺菌劑와 그性能을 明示하고잇습니다 即구로-루갈바구로-루와 요-도치모-루는併用一〇、〇〇〇倍로 稀薄시켜도 지부스菌 結核菌 化膿性 葡萄狀球菌 連鎖狀球菌 大腸菌等을 下圖에 보이는바와가티 잘死滅식킴니다

しかも無害です！

如斯히有効한 殺菌性能을 가지고 잇슴에도 不拘하고 身體의 保健上에 全然無害한것입니다。아침、저녁、반드시 藥用クラブ齒磨로이를닥는 習慣을만듭시다。齒牙의 琺瑯質을 좀먹고 虫齒의原因이되고 不快한 口臭의原因도되는 有害한菌黴을殺滅一掃함과 同時에 요-도치모-루가 가진藥理作用은 齒齦을强化하고 可恐할 齒槽膿漏를 豫防합니다 또한 맛과香氣가 아주爽涼한 故로 짜징부리는 어해들까지 自己가조아서 이를 닥게다고합니다 小學校에서도 齒磨이면 藥用クラブ라고 指定을밧고잇는것도 無理가아닙니다。

クラブ齒磨本店所有齒磨만의專賣特許

第一〇一九七一號…酸素를含有한齒磨의製法
第一〇二一二〇號…오존을含有한齒磨의製法
第一〇三四三三號…過酸化水素를安定한狀態로含有시키는齒磨의製法
第一一五二六二號…新殺菌劑구로-루갈바구로-루를含有한齒磨
第一二一四七四號…新殺菌劑요-도치모-루를含有한齒磨
第一二四二一九號…구로라민을抱合한齒磨
最近特許…요-드구로이드를配合한齒磨

クラブ齒磨에配合한强力殺菌劑

구로-루갈바구로-루
요-도치모-루
併用의殺菌

齒牙及口腔에繁殖키쉬운細菌類

	500倍稀釋液	1.000倍稀釋液	5.000倍稀釋液	10.000倍稀釋液
チフス菌	完全死滅	完全死滅	完全死滅	完全死滅
化膿性連鎖狀球菌	完全死滅	完全死滅	完全死滅	完全死滅
葡萄狀球菌(白色黃色)	完全死滅	完全死滅	完全死滅	完全死滅
大腸菌	完全死滅	完全死滅	完全死滅	完全死滅
肺炎双球菌	完全死滅	完全死滅	完全死滅	完全死滅
假性ヂフテリー菌	完全死滅	完全死滅	完全死滅	完全死滅
加答兒性球菌	完全死滅	完全死滅	完全死滅	完全死滅
結核菌	完全死滅	完全死滅	完全死滅	完全死滅
乳酸菌類	完全死滅	完全死滅	完全死滅	完全死滅
其他ノ腐敗菌	完全死滅	完全死滅	完全死滅	完全死滅

一〇、〇〇〇倍乃至五〇、〇〇〇倍稀釋液에서도 細菌의種類에따라서는完全하지마는死滅여기는省略함

★クラブ半煉齒磨……十八전・二五전
★クラブ煉齒磨……十三전・十八전・二八전・三〇전・三五전・五五전
★クラブコドモ齒磨……十전

002008

調—60

家庭

여름타는것은 영양관계

입맛업다고편식말일 섭식싣게조로

더위가 계속되면 자연히 몸이약하게되는게아닙니까. 밥맛을일코 만히먹어도 신진대사가 왕성하지못한까닭에 체내에 여러가지가질리되지못합니다. 거기에 또 여름엔 쌀의 『비타민베』가 업서짐으로이 것에결핍이자연히 생기는것 입니다.

음열(醱熱)의 상태에이르면 대체로 전분류를 먹어도 영양이되지안코 점점하면몸가운데남어잇서 위산과다증이되기쉬웁니다.

그우에 『비타민베』가부족한즉 일종식욕이 줄어들어서 자연히음식을 먹지못하게되니 쇠약해집니다.

여름을타며 여위는 여유는 이러케 필요한 영양분이 완전히 가추어지지못한즉 하는수업시 몸가운데지방이 타업서지는까닭입니다.

그러므로 여름을타는것을 여기고 한여름 건강을 도모하는데는 다음과가튼 조건이 필요합니다.

몸을 단련하는데 대단히 중요한 여름을 불건강으로 지내고보면 겨울에 되어서 여러가지 고장을 이르키기쉽습니다.

一、적당한운동과 노동이필요하고 패니 빈둥빈둥노는것은 재미적고

二、백쌀밥만 먹지말고 보리나 팟을석거먹을일

三、『비타민베』가 풍부한 튼것으로지용을붓습니다. 언도 콩으로만든음식, 국수, 고기팟, 김, 그박게 미역, 곤포 강윤 해초와 참기름을용만히먹는것이 조흡니다.

四、음식의변화를 자주해서 식욕을 증진하도록할것

五、지방성의 음식은 구미에당기지안커든 무리로 먹을필요는업고 이지방분은다소부족되더라도 그다지약해지는것은아니니까요.

六、님징, 토마토, 양배추, 여러것은 되도록날노그냥먹을것

七、식욕을 일으키기위해서 적당한 할로주약연을지고 카레—라이쓰나 호초가 사람의 음식에 겨자가만히드는것은 그까닭입니다.

八、풍유로식욕하면 자연히소화기가 약해저서 영양이납버집니다.

九、애기밴보인들은 되도록 동물성식물을 섭취하도록하는 것이조흡니다. 닭고기, 토끼고기, 소고기, 그박게콩으로만든음식도 만히먹는것이 조흡니다.

十、편식을고칠것—편식은 여름엔 더구나 흔합니다. 이것은 아메쓴것파가름리유로입에 당기는것만 먹게되니 자연 편식이되고 가을에가서도는 쉬서지못합니다.

한지더쉬우어이나 활용할것까가 때 그원인이 어서생식선에 활 어엿고보니 엄격이다 주생으로 약을 발라것이안이라 경우선에 딸이 엇는것을 치료할수잇는약 을 쓰는것이 제일조흔것입니다 다시말하자면 엄격이다 이것저 것 약을발으는것은 고만두고이 선생식선에 빨이생긴것을 치료 할약을쓰는것이 제일합리적입니다 그러면 여성생식선에 탈난것을 치료하자면 어 떠한약이잇는가를 말슴들이겟습 니다

그것은 여성홀몬입니다 흔히 홀몬이라면 불노장생 약이나 정력을돕는약이니하고 이상하게 생각하는이가 만흡니다 그러한것이어니라 어떠가지병에 과학적으로리용하는것입니다 그리하야 죽은깨도 치료할수잇다고 생각합니다.

여성홀몬제에는 어떠가지종류가잇습니다 노하수체전엽(腦下垂體前葉)홀몬, 란소포(卵巢濾胞)홀몬, 란소황체(卵巢黃體)홀몬등이 잇습니다. 어러한 홀몬은 각각 그섬질이 다소 달릅니다. 그러기에 죽은깨와 지미가잇는이에게 그중에서 어느 홀몬제를 써야조흘지는 참말 기어려우며 한번시용해보아야만 잘알수가잇슬것입니다. 어재그러냐하면 그이의 생식선의 변조의 여하에따라 그에 리용하는 홀몬도 딸리아할것입니다. 그 때문에 어느홀몬제가 자기몸에 맛는지는 잘알기가 어려우니 적당한 의사와 의론하야보시든지 흡은 우에 말슴한 호르몬제를 차례차례 써보시는것이 조흘것입니다. 그러캐하면어느한가지의 호르몬제가 조흔효과를 나타낼것입니다 이러한호르몬제는 세계각국의 여러제약자들의 손으로 각각다른의명을 부처서 발매되고잇스니 다음에 말슴하겟습니다. 그약명을 쓰겟스니 러당히 선택하시기를 바랍니다. 노하수체전엽(腦下垂體前葉)홀몬은 1、프로란 2、히포필린 3、부레피투—렌 란소포(卵巢濾胞)홀몬 1、시스토레린 2、루레오그만 3、거네그린 란소황체(卵巢黃體)홀몬 1、오비호르몬 2、페라납 3、부로기논 어떠한 홀몬제는 주사약과 지내복약이잇습니다. 죽은깨와 지미에는 될수잇는대로 약의 효과가 강하다고볼수잇는 고단위(高單位)의 주사약을 매일주사하는것이 효과가 만흘것가티 생각됩니다. 주사를 쓰지면서 또아울러 호르몬제의 내복약도 복용한다면 더욱조흘것입니다. 약어수일동지속하야 주사를 마저보지면 효과가잇는지 그러치못 한지를 잘알수가 잇슬것입니다 만일 효과가 조치못할때에는 호르몬제의종류를 밧구어서 써보시는것이 조흘것입니다. 홀몬제를 에말슴한 세가지의 호르몬제를 한가지 한가지 츠러보지는것도 한방법일것입니다. 그리고 시장에호르몬을넘는 크림을 발매하고잇습니다 호르몬이 피부로부터 얼마나 흡수되는지 아직명확치 못하엿이만코 그뿐아니라 분량이 매우 적음으로 조흔효과를기대할수업다고 생각합니다.

시작은지금부터 냉수마찰

신경쇠약가튼것은 어느틈엔가업서저요

지금부터 냉수마찰을 시작할때가 왓습니다. 냉수마찰은 여름에뿐만 아니라겨울에도 계속하면 조흡니다 어제 냉수마찰하는법을 소개하겟습니다.

여러분도 다잘아시는바와 가티 냉수마찰은 찰물로 피부를 마찰해서 자극을 주는때문에 피부의 저항력을 강하게해서 겨울에 감기가 잘걸리지안습니다.

그리고 신진대사를 왕성해서 정신작용을 활발하게 합니다. 그러므로 계속해서 하면 신경쇠약가튼것은 어느틈에 업서지게됩니다.

이제 냉수마찰하는 순서를 말슴하겟습니다.

一、수건을 냉수에 담거가지고 짜가지고 적신것으로 자축을 적하게 마찰하는것

二、냉수를 수건으로적은 몸에 문질러 얼굴부터 어깨 목 팔 가슴 다리 등 차례로 마찰합니다

三、냉수를 온몸에 드리붓고 수건을짜가지고 마찰한후 다시마른수건으로 문지릅니다.

四、냉수욕이나 목간등 ...

요새버쩍심해지는 죽은깨와지미

③ 호르몬보급으로낫는다

京城帝大病院皮膚科 文仁柱

이것은죽은깨와지미가 선천적으로 염광에 얼굴을조의 생식선에 그원인이잇스나 일광선을 얼굴에 쪼이면 더욱 발생을 조장(助長)하는 성질이 잇기때문입니다.

그러데 이와가티 그원인을알고보면 그치료법도 자연히 알수잇게됩니다.

염광에쪼이면 더욱심해짐으로 될수잇는대로 염광에 얼굴을쪼이지안토록 하는것이 조흔것은 물론이나 이것만으로 고칠수는 업습니다. 죽은깨와 지미의 원인이 생식선에잇고보니 얼굴에다 무엇무엇하는 화장수 크림 약품을 발나보앗자 치료될리가 만무합니다. 어떠한약을 얼굴의껍질만 면면씨이나 벗기게하나 도무지낫지안코 도리어 얼굴결이 것출어진다는것은 죽은깨나 지미로 고생해보신이가 누구보다도 더욱잘알고 게실것입니다. 이러케 얼굴피부에 이것저것 약을 써보자 잘치료되지 안음으로 약을 먹어볼생각이날것이니 얼굴을희게한다는 매약을 사서 먹어보신이도 잇슬것입니다. 그래도 치료되지안햇다는것은 능히상상할수잇습니다.

여름에탈나기쉬운 우유감별하는법

끄려서멍어리지는것은나뿐것 / 가루우유도안심안돼

연유영양으로 기르는 아이가 여름엔 특히소화불량의 걸리기쉬운것은 아무리 주의하노라해도 알지못하는 사이에 그먹이는 우유가 상하는 까닭입니다.

우유, 가루우유, 연유등 여러가지가잇고 또아무리 위생적이오 조흔것이라도 어머니 젓꼭지에서나오는 젓만큼 깨끗할수는업습니다.

그럼으로 여름엔 우유가 상햇는지 성한지를 잘알어두어야합니다. 여기에 그분별법을 말하겟습니다.

우유 제일에 향기에주의하여야합니다 부패한것은 고약한 냄새가 풍기는데 이런것을 먹어서는 절대로안될것입니다.

그리고 맛을 봐서 약간 신맛이잇는거나 석은맛이 잇스면 혀끗을 자극하는맛이 잇슬때는 상당히 오래된우유입니다.

또는 우유병을 가만히 기우려서 보면 우유병에 응고물(凝固物) 어넘는것도 불량품입니다

그리고 깨끗한 물을 컵에 하나가득부고 그가운데 우유 한두방울을 떠러터려서 곳물에 퍼지는것은 조치못한것이요 미테 멍어저서 가라안는것은 조흔것입니다.

끄려보아서 멍어리가 생기는것은 조치못한것이요 또는 우유에다 그와가튼 분량의 알콜을 석거보면 아무런변화도 업는것을 수록 더조흔것입니다

연유 통조림은 소고기통에 매우좋아야하고 부풀어서 팽팽한것은 조흔것이고 반대로 부푸러오른것은 조치못한것입니다.

다음에 뚜껑을따고 속엣것을 볼때에 노란 빛이잇는것이면 조치못합니다. 또는 컵에 따라보아서 가늘게 실과가티 드리우는것은 조흔것이요 물처럼 떠러지다가 또는멍어리가져서떠러지는것은 나쁜것입니다.

물에 풀어서 빨리 풀리는것은 조흔것이나 빨리풀리지안는것은 불량품입니다 또는 마시고난다음에 그릇미테 조그만 멍어리가 부터잇는것도 불량품입니다.

가루우유 에서 그냥 우유와가티 냄새가 달러지것은 상한것입니다 가루우유는 물에풀어가지고 끄려보면 무슨멍어리가 생기는것은 불량품이오 조흔것은 끄릴수록 더잘풀립니다.

지차리우

말 뀌

이파시간에 선생님이 『참외는 어느때따는 제조호냐』

하시길래

『배 원두막주인어지 키지안을때가 좃습니다』

햇습니다 그랫드니 『너어놈 나와 별제라』해서 그만혼어낫습니다。

(금곡사립 강성구)

금속대용품 스토니—

예전에는 철의대용품으로고려도기(高力陶器)라든 쇠지창과창을 소개햇습니다만 이외에도 금속의대용품으로『스토니—』란것이 잇습니다. 『스토니—』는 금속의 대용품으로서 매우장래성이 잇는것입니다. 원료는 세멘트에 약품을석거가지고 딴딴하게 뭉친것인데 여기에다 구리나쇠 또는 그외의금속의 분말을전기로 뿜어서 그금속으로 맨든것처럼 보이게한것입니다. 거트로 보아서는 가짜인지 진짜인지 아라볼수업습니다.

처음에는 이『스토니—』라는 것이 건축재료의 대용품으로생각한것인데 차차로 일반금속대용의 일용품에까지 진출하엿습니다. 사진은 요새나온『스토니—』로맨든 아이롱, 파자함, 재떠리등속입니다.

長篇小說 愚氓【103】

朴泰遠 作 / 洪祐伯 畵

山속의妖妄(六)

울창한 숲속을 지나고, 까까질린 바위틈에 위태로운 길을 더듬어 한참이나 지배산속을 더기피틈이 가고, 더 노피 올라가자 돌틈 한곳에 샘물 두어 명어 겨우 용신할만한 돌이입을 버리고 그물을 엇는다.

그굴속이 어둠컴한 그 노파의 온지하고 엇든 곳이엇다.

장씨가 재삼스러어 주의를 둘러보며

(이러한 곳에 어떠한 굴이잇섯던가?……)

그 굴속을 절을 삼고 단지 혼자 어 기픈 산속에사는 그 노파를 한창더 괴이적게 생각하며 들어 오라는대로 따라를 어서면서 그것을 무슨 신호나 삼은드키 똑, 똑, 똑, 똑 굴은 멕쌍하게 떠러지기 시작한다.

장씨는 굴안에 발을 들여노코 그안을 살펴 보앗다. 땅바닥에 다 낡은 멍석 한조각을 덧은 채사어 업시 벌리고 어는

꿈에 이른 장씨는 그러하엿을 엄악할을 중얼거리며 막지안엇스나 문득 그는 까닭 놀라 눈을 둥그러케 뜨고 한 편을 응시한다.

(혹시 내가 여우한테 홀린것이나 아닌가?……)

하고 남아 엄게 그러한 생각이 떠 오른것이다.

(참말여우가 사람의 탈을쓰고……)

그러케 생각하니 장씨의 가슴은 선뜩하여 어지 두근거렷다.

참말이지 여우 탈을쓰고 그냥 사람이면야 어떠케 그러케 자기 타이리 다른것을 알어내며, 그보다도 제일에 어 기픈산속에 혼자서 무섭지도 안코 살고 잇슬 수가 도저히 업을듯시퍼……

(그래여우고 뭐고, 하여튼 싹 사람이 아니라고 생각하며) 몸은 헤사어 업시 떨리고 어는

까락 노랫소리뿐으로 몸가서서 눕구여 부대 하나 말고는 참말이 지 아무것도 눈에 띄지 안는다

『자—게 좀 안지세요』

노파는 한마디 하고 다시굴에서 나아가 참담한 새응을을 고 아마 바위뒤로 도라가는모양이다.

(에게 어떠케 어머허구 지내누?……)

다시 한번 찬찬히와 멍석바게 아모것도 노혀 잇지 안은 침침한 굴안을 둘러보며 장씨는 중얼거렷다.

(이상한 사람도 다 엇다) 장씨는 작한 멀거니 굴밖을 바라보고 엇섯다. 주위는 좀더 어두어지고, 버는 마침내 줄기차게 오기 시작한다 어디 먼곳에서 뻐꾹이 우는 소리가들려는듯싶다.

(정서어 잇거던 날 따라오라구?……)

아까 노파가 하던 말을 다서 연이어 노여본다.

『정녕 아들의 다친 다리를 고처 주고지폭나구?……』

몸과 버다리는 속에 가는일 가지 가바위 틈에 거미 네가매달여 다. 바위 틈에 어디 의지할 어떠로 엇서 노파는 그곳에서 밤을 겟고 잇는 모양이다.

『이쩌면 그러케 영하게 아노』

『내, 어쩌자고 여길 따라들어 왓노?……』

버는 때보고 어디선지 우리소리는 들려고 씨는 어찌 할비를 모르는채 혼자 애만 태웟다

(여우가 사람을 흘리러다니 그게모라 옛날 말이지, 시재세상에서 그런 맹낭스런일이어 더 잇겟나?……)

그러케 도리커 생각하면 한결 불안 가슴을 좀 진정시켜 보려고도 하엿스나 암만 생각해도 그안은 마음을 가라앉지를 안엇다 장씨가 어느틈에 왼몸에 흘러나온 땀을 씻엇슬것도 엇고 엿슬때, 밤소리가 문득 가까워지며 재웅에다 물을 지여 들고 도라온 노파는 굴어귀가 서서 날카로운 눈으로 장씨의 얼굴을 어우히 노려보다가

『그만 생을 나려 가시요』

혹시 섯닌 사람 가리 한마디 하고 그 말에 어리둥절하여 하는 장씨를 두번 보는일 엇시 멀리 골짜게 비오는 하날을 우러러 보며

『미련한 인간은 죽시 믹지를못하고……흥! 정성업는사람을 무슨 수로 구하여 주라……』

고 노파는 냉웃을 한다.

家庭医

夏季에增惡하는 慢性胃腸病과結核

胃腸의組織을强케하는微生物發見

一年間의 死亡統計를보면 春·秋는적고 冬夏에만흔데 冬節의 老人小兒에 對比하야 夏節은 結核胃腸病에 依한靑壯年의 死亡數가 特히 만한것입니다

何故 로 結核胃腸病이夏節에 增惡하는가하면 第一은氣溫이 놉흔데內臟諸器官의 活動力 特히胃腸의 消化力을 鈍하게하고 榮養吸收를 不充分케하는 一方 發汗때문에 카로리—의消費가 濃甚하고體成分이 分解해서 健康한사람이라도 夏瘦를 하는지경인故로 結核과胃腸病으로 苦生하는 사람에 그害毒은 當然합니다

그리고 日本의여름은 濕氣가만코 肺, 肋膜, 消化器等을 壓迫하고 抵抗力을 弱하게하므로 이에對해서 身體의抵抗力을維持하고 病勢의增惡을 防止함에는 暑氣에弱해진 消化器를保護함과 同時에 榮養狀態를改善하는方法을 講究하는것이 急務입니다

以前 은如斯한경우에는直接 胃腸機能을 補助하고 或은昂進시킬目的으로써 消化劑나刺戟劑等을쓰고 一方榮養狀態改善을 爲하야는肝油 아미노酸 비타민劑等을쓰는方法을取하여왓스나 最近은에—푸菌이라고하는 微生物의藥用及榮養價가만흠을 發見햇스므로 專히 이것을使用해서 胃腸機能의保護 强化, 榮養狀態向上의效果를어드려는方法이 行해저잇습니다

有名한『錠劑わかもと』는我國에잇서서 가장代表的인 에—푸菌劑인데 이것을榮養劑로서보면 脂肪 蛋白 아미노酸 구리코—겐 비타민B等의 含有하고 또한그것이모두 消化吸收할수잇는고로이 充分히生長할수잇는고로이 消化에도 充分히 吸收할수잇는 狀態라는點에 特徵을가지고잇습니다

效酵 그러나『錠劑わかもと』와가티 良質인 에—푸菌劑가 가장特色으로하는바는 豊富한 酵素의 細胞에更生力을주는 細胞賦活作用에잇는것입니다

卽『錠劑わかもと』가 豊富히 含有한 酵素엔지—무, 호르몬, 비타민等의 綜合作用에 依하야 肉體生活機能의根本인 細胞原形質의機能을 强力케하므로 그에 依하야 暑熱로疲勞하고잇는 胃腸의組織細胞를 振起하고 榮養吸收의能力을 顯著히 놉히므로 前述한 諸榮養素의 活動과아울러 衰弱과夏瘦를防止하고 抵抗力을强케하며 結核과胃腸病의增惡을防止하고 나아가서 그治癒를圖謀합니다

夏節을利用해서 弱한애를튼튼케

夏節은아해들의天國으로서 어 린애들을 利用해서 山이나바다에 마음것아해들을 解放하고 弱한 애들을튼튼케 해주십시요

그러나 弱한애는單純히解放한 것만으로는 안되므로適切한 養護法을講究해서

海濱과林間에 養護學校를 設置하고 二週間或은一個月間 弱한애들을收用하고 專門的으로 指導看護하는設備가 만허젓것은기뻐할現狀으로 이學校 生活을 보낸兒童은거이 例外 업시 體重을增加하고 그中에 는 身長까지 더커서秋冬·이되 여도 感氣를안걸리는實績을 들고잇습니다

養護의方法으로서는 規則的인 生活 自然과 親할것 及榮養食 의給與가 三大條件으로서 養護 學校에안보내지라도 어要件을다 할生活樣式을取하면되는것입니다

養護法을講究해서

近來小學校와 公共團體等에 親切히 指導하지안으면 언됩니 다

製劑技術이至難

하기때문에 從來一般으로普及 치못한 遺憾이잇섯스나『錠劑わ かもと』와가튼 優秀한에—푸菌 劑의 製劑에成功하야 各地의夏季 養護學校에서도 어것을榮養食餌 와併用해서 顯著한成績을내고잇 습니다

어三大要件中

몬저두가지는 누구나아는것이 지마는 第三의榮養食의給與라는 것은 特殊한榮養知識을家庭에서簡單 히行할方法으로서는 複合에—푸 菌이라는것은 그中에脂肪, 蛋白 質, 含水炭素, 無機鹽類, 비타민 等의榮養素를包含하야 實로榮養 의寶庫라고할만한 微生物인데特 히小兒의發育을促進하고 體質의 改善에必要한리진, 히스치진, 구 리코—겐, 비타민A, C等의成分 을含有하는點으로 虛弱小兒養護劑 로서 빗나는 存在입니다

『에—푸菌』은 右의榮養素外에만 有效活性酵素를含有해서 虛弱兒童의內臟機能을保護 强化하는作用도顯著합니다 다만

小學校等에서 特히虛弱兒童의 給與하고 體質改善, 營養向上等에有効하다는報告가 만히잇습 니다

어『錠劑わかもと』는 東京市 芝公園大門內 わかもと本舖榮 養と育兒の會(振替東京一七〇 〇番)에서 二十五日分一圓六十 錢 八十三日分五圓이라는 一日 分거오五, 六錢 小兒에는 그의三 分之一)의 廉價로 販賣되고잇습니 다

療養談 胃酸過多症에 腹膜炎을併發

(福井縣吉田郡中藤島村) 北川惇子

學校生活을 마치고나온 後의 運動不足 때문인지 밥을먹어도 가슴이 부듯하고 트림이나고 食事를 하면 一層더 전통이 엽으로뻐쳐 胃部의아푼것은 말할수 업섯습니다 어떠거나 가하고 곳 醫師의게 診察을 바든바 胃酸過多症이라고 합니다 그後 조금도 낫지안코 腹部까지 病해서 참을수가업스므로 赤十字病院支部에 診察을 바더보니 胃酸過多症에 腹膜炎을 併發하엿다고 診斷되어 絶對安靜이 必要하다고해서 入院하엿스나 어病을 얼어보이기 始作한지 어떤 關係인지 모르겟습니다 日數로바로 入院햇스나 도모지낫지안코 一週間마다 다라보는 體重은 작구줄어들기만하엿습니다 病院은 事情上全快前에 退院햇습니다 그後집에와서 兩親이 애를 쓰고잇던차에 雜誌廣告에서 『錠劑わかもと』가잇슴을알고 곳 購入해서 每食後에五錠식服用햇습니다 服用을繼續하는동안 지금까지잇든 胃에숭숭나오는지 쓰린것이 업서지고 腹膜도지금은 完全히 回復되야 아프지도안습니다 正月에 떡도만히먹엇스나 지금은 가슴이 부듯하거나 쓰린일이 업시 오지안코 胃痛도업서서 맛잇게먹엇습니다

立派な掛図をクラスの学校へ!
집에서먹고잇는『錠劑わかもと』의引換券을 先生님께드리자그러면 훌륭한工夫가될되도록 わかもと本舖에서 훌륭한掛圖를 드립니다

家庭醫學

若草劇
八月八日より十日まで
大朝ニュース 6·45 3·15 11·50
大世リリオム 6·55 3·25 12·00
毎世界の動き 8·30 4·55 1·30
大毎ニュース 8·50 5·15 1·50
SOS氷山
一均シセ〇五
(二)フオトタクツ映畫シャルル・ボワイエマデイ
(五)ダンカン・ニユウ・アエフスル
映畫・ミリ・エフシン主演 東日大阪毎日特作
までに三十錢で一均三十錢の方は入場出來ます

東日大每支那事變戰捷 ニユ—ス
優美館
龍虎雙劍士 監督 熊谷草彌氏 / 大河內傳次郎 松本榮三郎 美島龍子 共演
全勝키네마 超特作全發聲
모록코の動亂 재크·호르트 氏 主演 매리—고란 氏 共演
코롬비아社 超特作 全發聲 日本版 아네스트B·슈우그사그氏 監督作品!
深夜のマドンナ 마디고레문 主演
鬼才 재—·스른빠크氏 監督作品 日本版
파라마운트社 超特作 全發聲 日本版

新富座
八月十日부터 納涼大公開! 料金 大衆 二十錢 十錢
京城新堂町 (電話本局) 五五七七番
雙生兒의復讐 松本榮三郎 主演
全勝키네마大傑作 音樂映畫의 白眉喜歌劇
世界의歌姬 山田兼則 監督作品
RKO 超特作 全發聲 日本版
巨匠 리—지어 (?) 監督作品
한바탕 喜劇?
古川綠波 德山璉 主演 東寶映畫超特作品
ロッパのガラマサどん 名匠 岡田敬 監督作品
八月九日부터 晝夜二回 晝一時半始映 夜七時 階上 二十錢 階下 十錢

團成社
團成社 直營 S·M·C 쩨쓰빼드 地方巡業中
八月九日부터 西鮮地方
龍光二四九二番
結婚太平記 五景 特別豫告近日公開
오케—大演奏會
○洪開明構成
바라에티—二十景 노래 춤 째즈 넌센스
上演團體 ○李瑞求作 南國(?)音樂喜歌劇
樂劇團 第三週告別週間 桃源境公演
八月九日부터 四日間 連日 晝夜二回 晝一時 夜七時半 演員觀覽料 金三〇 二〇 均一

日活 日活 日活
日活第一線ニュース
杉 狂兒 來る
石井美笑子 小町とし子
唄と踊りの大饗宴!!
八月十日 八月九日 二日間
出演時間 午後二時 八時 二回 映畫は 悅ちゃん 出世太閤記
午前中入場者 三十セン均一
黃金座

中央館
每日晝夜二回興行
第一回 二、〇〇
第二回 七、〇〇
第三回 八、〇〇
大毎パーテーニュース
水の道太郎 大河內百代 主演
春青の激戰
ダグラス・ヂョンシンナルヂン 作品
イガ・トイ レグ
大八寺 佐久間妙子 主演
六太の武士道
十日 十一日 十二日 四日間
廉價 十錢 均一 公開

智異山探險記

智異山行第一日……
長明의華鬘燈籠 ①
李殷相

覺皇殿은華嚴石經한 몬허지것이 아니라 이제거어全部를 改築하는中에잇다。

[illegible]도 [illegible] 術이以上 [illegible] 術은 半듯이 技術만을 要求하지아니한다。깨어진일곰맹이 풀에서『로마』의 文明을 읽을수잇슬가러 부서진一萬大千枚의 [illegible]片에서 新羅의文明은 너무도 仔細히 알수잇스나 [illegible]업는 現代人의손으로

어覺皇殿에 얼마나 [illegible]新[illegible]는지 나로서는 미망하고 단단한 생각밧게 [illegible]지안는다 [illegible]以後에도 어覺皇殿은 李朝後期의 [illegible]物中에 저法住寺大雄殿、長安寺大雄殿等과 더부러 代表的[illegible]佛殿으로 屈指하는것임을 記憶하야 [illegible]眼者의 우숨꺼리가 되지안케하기를 바랄뿐이다。

覺皇殿은이제 [illegible]의[illegible]物이라 [illegible]것이어니와、여기 現存한大雄殿도 覺皇殿파하게 仁祖年間의 [illegible]으로 城內、[illegible]佛殿으로는 저傳燈寺의大雄殿、桐華寺의大雄殿、麻王寺의大雄殿、[illegible]寺의大雄殿、海印寺의大寂光殿等으로더부러李朝後期의 代表作이라 치는것이므로 [illegible]는 有心히 [illegible]보앗다。

그러나 그것보다는 못한게 손지안코 자서[illegible]엇다는 닷집이 더[illegible]이잇스며 또그보다는 殿前에잇는 東西二基의 五層石塔이 [illegible]는다。

東塔도 [illegible]로 指定되기는 하엿스나、西塔에比하야는 [illegible]가一段이나 低[illegible]을 免하지못하겟고、西塔은 果然 [illegible]秀한作品임에 놀라지안흘수업다。

이石塔은 花崗石으로 [illegible]엇는데 二層基壇우에 五層塔을세운것이다。더욱이 基壇石의西面에 各面三體씩 十二體의彫刻이잇슴은 所謂十二時神의像이며 上層에는 八金剛神을 刻하엿고塔身第一層의 四面에는 四天王像을 半肉彫로 刻하여잇슴이 어[illegible]거나 서[illegible] [illegible]되고 [illegible]하지 못[illegible]겟다。

그러나 여기에잇는 [illegible]로 하어서는 이보다 오히려 그거러잇는 [illegible]의 石[illegible]이라할것이다。

이石燈은 高가二十一尺이나 되는것으로 朝鮮에잇서서 어런種類의 石燈으로는 이것이拔大한者라하겟고 또그整備된 構衛 高雅한手法上으로보아 新羅時代石燈中에서도 이것이 最高한地位를 占領하기에 足하다。

[illegible]石은 八角으로서 그우에 伏蓮花를 刻하엿고 다시 [illegible] [illegible]는데 그부분은 [illegible] 지엇다。그리고 中臺石에는 [illegible]을 새겻고 [illegible]石에는 [illegible] 相輪을 이엇다。

이石燈을 [illegible]으로『[illegible]』어라고도하니 [illegible]이라는 [illegible]으로써『[illegible]』라고도音譯하는데 本是는 실(絲)로써 꿋을만히엮거 몸에거는 裝飾品이엇더니 어러한 印度固有의 風習이 차차 佛供養에쓰게되고 今日에는 金屬製로花[illegible]하게된것인바 그이름을 [illegible]

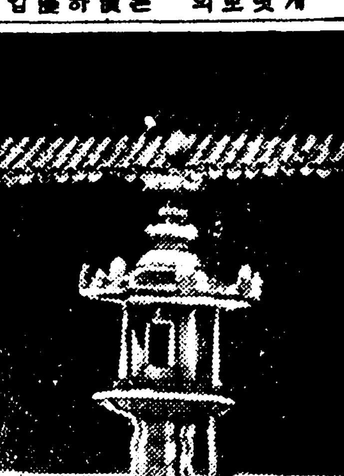

이제 무엇이 [illegible] 本來 [illegible]에는 [illegible]이었고 거기 [illegible]하여[illegible]것이 [illegible]에 [illegible]으로 行하게 된것이어니와『[illegible]』即『[illegible]』의 [illegible]가 佛의 光明[illegible]을 [illegible]하야 衆生의來往에 그길을 비쳐줌에 잇는것인즉、石燈을 [illegible]的[illegible]러 다시 宗敎的感受로 옮겨보면은 어제 [illegible]의 衆生이 어야매언디어 迷妄의어지러움으로부터 分明한一條路로 [illegible]하야가는 無上의[illegible]를 업을수잇슬는지。나는 마음의손을모으고 어[illegible]의[illegible]를 받고시펏다。

[illegible]
넘처신 [illegible]이
[illegible] 衆生을
[illegible]이
바치어 주시는대로
[illegible]아가려 하옵니다
[illegible]로 百年살아
무엇에 쓰오리까
半日 光明이
[illegible] 살외노니

넘어이 이[illegible]가 [illegible] 나는 어가[illegible]는까닭 [illegible]하야 [illegible]지거리다가 문득 그거[illegible]는 [illegible]의『[illegible]』를 하라보앗다。

[illegible]은大[illegible]이라 [illegible] 衆生의모든[illegible]을 고치다함에서 [illegible]을 모신 [illegible]이어『[illegible]』를세운일잇엇다。[illegible]衆生에게『[illegible]』의 고마우심이 어떠하냐 늣기우지 못하고 [illegible]하여 [illegible]를세우고 石[illegible]을 [illegible]으로만 [illegible]지고 그우에 [illegible]한다음 다시그우에 [illegible]을얻는다음 다시그우에 [illegible]이아니라 여기이에 [illegible] 他[illegible]에比하야 조금도 [illegible]쁜이었을에도 不拘하고 不幸히 이것만은 [illegible]로 指定되지 안핫다한다。

[illegible]의[illegible]를 하니는 어것을 어떤문으로 보앗는지로 [illegible]거니와 나는 이[illegible]를 [illegible]보아 [illegible]하지아니한다

(寫眞은 [illegible])

學藝

八月創作一人一評 (一)
題材의卑俗性是非
玄民

蔡萬植氏의『이런處地』(四海公論)를 읽엇다。蔡氏는 近來創作으로 隨筆로 만흔活動을하는분이라 相當한 期待를 갓고 對햇는데 期待만한 成果를 보여주지못한것은 대단 섭섭하엿다. 하필

「失」敗作이라거나 揷作이라거나 하는말은 아니나 조금도 힘을는자취를 차질수업고 거기다가 創作精神이라할까 人生에對한 情熱이라할까 何如間 그런것이 몹시 식고 枯渴되어 조금도 感激을 맛볼수업섯다. 말하자면 百號 二百號짜리 大作에 힘을쓰는 畵家가 [illegible]느라고 쉬이는동안에 잠간 그려내던 小品가튼 作品이엇다。

蔡氏의作品을 만히 對하지못한 나로서 이런것을가지고 日可日否를 論하고십지는 안흐나 또한 차레니 하는수업다. 이번 作品만을 相對로 몃마디 所感을 적으랴한다.

雜誌를 펴들고 첫째로 活字더러운것과 誤植만흔것이 不快한感을 어르킨다. 이것은 雜誌社의責任이지만 어때문에 小說自體까지 어느程度의 損害를입은것은 事實이다.

이야기는 官者의동생으로 財力을背景으로 어느會社 시골支店長代理다니는 친구의 獨白 — 이라는이보다도

「對」話에서 相對方만빼어버린것 — 으로進行되는데 別다른 脈絡잇는 스토리가 잇는것이아니오 그의『處地』하소연이다. 그는 어렷슬때 嚴格한 아버지의 命令으로 장가를 들엇스나 그안해되는이는『아숙하게도』못생긴 醜物이엇다가『속은 외양보다두 더못생겨선』될수만잇스면 벌써 옛날에 離婚이라도 해버렷슬것이나 공교롭게도 틈사이에는 아들이 하나잇서 그것도못하고 허는수업시 서울다 따로살림하고 自己는 시골서 妓生妾을 어더산다는것이다. 여기다가 作者는 안해의못생긴것을 說明하기爲해 안해의 잘못으로 하나바게업는 아들을 병신을 만드러노핫다. 그리고主人公은 어떠한自己의處地를 [illegible]

處地에 속이상한나머지『나마비ー루』를 먹고시퍼 살이내릴지경이고 모처럼 서울와서 그것을 멧番먹으면 눈물까지 흘리는 感傷性까지 가춘人物이다。

대체 어린이야기가 小說이될수잇슬가。小說은 아모것이나

「世」上에잇는것을 주서다 써노흔것이아니고 무엇인가 意味잇는것을 우리에게 보여주어야 하는것이다 小說에서 어떠한 意味를 찾질것이냐 하는데 對해서는 지금 무엇이라고 詳文을 내라하지안는다. 그러나 小說은 어쨋든무엇인가 意味 — 作者가 다룸을따라 엇더한지 다를수잇슬것이다 — 를 가저야 할것이것은 두말할 必要도업는것이다. 그러면 蔡氏는 이번作品에서 무엇을 우리에게 보여주랴 하엿는가。나는

어小說을 읽어가면서 거의本能的으로 어主人公에對한 嫌惡를 느겻다. 인데리젠스와는 도대체 因緣이업는 一個의醜劣한俗物 — 그는『人間性과家庭問題』를 硏究하고잇다고 스스로말하고잇스되 그곳에는 조그만硏究도 反省도 차저볼수업스며 오직 醜逆나는 自己辯護가잇슬뿐이다。이런 純然한 寄生虫的存在가 때로는 現下의『시세』를 끄어 自己를辯護하고 때로는 朝鮮的環境을 끄어

「自」己의醜惡된生活을合理化하는것을 그대로 읽어나갈수가업다.

作者는 어째서 이런題材를 擇하엿슬까。처음 나는 어린小說을쓰고나서는 作者의創作精神그自體를 疑心하엿다. 作者와 主人公과의 모랄을 同列에 노코 생각해보앗다. 그러고보니 小說을 읽노라고 時間과精力을 드린 것까지 화가 날지경 이엇다 그러나 곳 도리켜 作者는 엇보려다가 어떠한 卑俗한 人間을 부로리다가 마치 作者가 그와 同感이나 하는듯키 傍觀하고말앗다. 그리고보니 화는여마좀풀하자면 冷酷하게 잇는 그대로를 吐露한것이리라고 생각해보앗스나 作者에對한 怨恨은 사러지지안는다 허기는 小說作者는 人生敎師가아니라 잇는그대로를 보여주면고만이라는 理論어 우선은 成立될지도모르겟다 그러나 人生은 複雜한것이라그어느한面을 보여주랴면 반드시 보여주랴는사람의 서는곳(立場)이 잇게되는것이다 作者는 勿論 小說속의主人公에게 對해 함부로 同情하거나 미워하거나해서는 안되고

「嚴」格한客觀的態度를지켜야한다 그러나客觀的態度란 卑俗한批判의 除去를意味함이지 作者自身의 人生態度의 撤去를 意味하는것은아니다 [illegible]冷酷한立場에서 쓴다하야도 그곳에는 또한『어떤處地』와는 別다른態度가잇슬것이다 아무리冷酷한立場에서 쓴다하여도 作者自身의모랄은 엇처버릴수업는것이다.

어떠한 根本問題를 고만두고 作者와同一한생각으로 이번 小說을 對한다하여도 여러가지로 그대로는 同感할수가 업다。手法에잇서서도 처음 몃장은 읽어나가기가 괴로울만치 따분하다。何如間 나는 蔡氏에게 近日 氏가 本紙上에 쓰는論議에 나타나는것가튼 偸安的態度를버리고 朝鮮文壇의現水準이 엇거나엇거나 그런것은介意하지말고 一擧에 世界文學의水準을 摩하라는等 熱意로서 精進하기를 바란다。그래도『朝鮮的』인作品어되고만다면 그것은 作者의罪가아니라 朝鮮의罪다。그러나 처음부터 朝鮮서나 行勢할作品을 쓰라고한다면 그것은『朝鮮』에다 미러붓칠수업는 作者의 罪다。妄言多謝。

作家의情熱과 文學의思想性 ②
尹圭涉

어가론 現狀에잇서서 果然 우리文學이 當面한 緊緊의 課題는 무엇일가

勿論 如何한 代價를 支拂하고서라도 現實逃避症과 時代不感症은 根本的으로 治癒되어야 할것이다. 同時에

「時」代와 沒交涉한 評論과 創作이 다시금 아모런 互相的架橋도업서서 各自의 地方主義에 [illegible]據하야 命脈을 繼續하고잇는것도 또한 是正되어야 할것이다.

그러나 참으로 以上의疾患을 克服하고 明日에의 建設的인 文學을 期必하기爲하야는 今日의 [illegible] 今日의創作을 眞的으로 顯揚시키는데 다시말하면 感情도枯渴하고 思想도 缺乏된 從來의 惰性的인 身邊雜記的小說을떠나서 우리의 日常的인生活을 思想的으로 기피 파헤치어 어떠한 現實에잇서서도 막부드칠수잇는 强靭한 人間精神을 高揚시키는데 우리들의 가장손쉬운 捷徑이 잇지안는가한다.

그럼으로 結局의問題는 이제까지 評論家나作家가다가티 閑却해온 文學에잇서서의 思想性의問題에 잇다고할것이다

文學의思想性 넓니말하면 藝術의思想性의 問題에잇서서 第一번저 우리들의 念頭에 떠오르는것은 한때

「豪」華 를쁜 傾向文學의時代이다 勿論그때이라고 文學의思想性의問題가 正當하게 把握된것은 아니엇스나 그러나 조흔意味에서나 나쁜意味에서나 그때가티 思想性이 시끄럽게 論議된적은 업섯든것이다.

그러나 그後 內外的諸事情으로 因하야 傾向文學의 正常的發展이 頓挫됨에따라 文學의思想性의問題는 다시금 자최를감주게되어 只今에와서는 한가作家는 創作에잇서서 藝術性과思想性이 無關係하다고만 할것이 아니라 오히려 乖離的인것가티 生覺할만큼 되엇스며 評論家도 는 作品批評에잇서서 그點에抵觸하기를 回避하는것이 今日의 一般的 趨向이다(—여기에 [illegible]의 評論과創作이 現實逃避에로 떠러진 根本的契機가 숨어잇다)

여기에잇서서 우리는 무엇보다도 思想이란 槪念부터 吟味하고서 出發할 必要가잇다 왜그러냐하면 이방면에잇서서 思想이라할가티 無意味하게

「濫」費 되고 또한 無理한 反感을 사고잇는말 도 업기때문이다。

一部의사람들은 思想이라면 依例히 이데오로기ㅣ나 世界觀의 意味로 取하고잇스며 다시 그이데오로기ㅣ는 政治以外의 領域에 對하야, 一定의 旣成政治的見解를 强制하는것으로 또한 그世界觀은 文學이란든가 生活이란든가에서 獨立한 레디ㅣ메ㅣ드의 어떠한드린을 定式化한 셋트가튼것으로 生覺하는것이 그들의 常識的見解이다。

그러나 이가른常識的見解는아무리 그것이 한때의傾向文學의 思想性의問題를 너무나 抽象的으로 따라서 [illegible]方式으로 把握한 그印象때문이라고 할지라도 너무나 俗物的이며 너무나 惡質的이라고 아니할수업다。勿論 가장正當한意味에서 이데오로기ㅣ란든가 世界觀은 뭇지안어도 思想인것이며 또한 이데오로기ㅣ—

「思」想 은 잇슬수업는것이 아니다. 그러나 그이데오로기ㅣ는 社會的으로 統一的意識을 가르친것이 아니며 內部的인 또는 外部的인 感覺의 集成展開以外에 아무런內容도 가진것이아니다.

나의 避暑辯 ② 안가는 辯
때를기다리는 月世界旅行
林和

編輯子의 말슴이 내가 避暑를 가지안는데 對하야 新聞一日分쯤 白紙를 줄러니 滋味잇는辭說을 한마디 試해보라시는 吩咐이신때 생각컨대 이런글을 쓰라는 本意는 避暑가는데 匹敵할만한 避暑안가는 確固한 理由를 들어 天下의 避暑를가지못하는 讀者들의마음을 安堵케 해달라는뜻이아닌가하엿다。

어떠면 自然 내立場을 避暑를 안가는사람가운데 定해야하고 벌써 靑山 滄海에 凉風을 [illegible]기고 왓는 閑만흔人士를파어 제오를 [illegible]한 [illegible]에 나라갈곳을궁리하야어하야 特別[illegible]車에 [illegible]고잇는 적지안흔 친구들을 원수처럼 忌避하는 攻擊의精神으로 내 못파종이를 武裝해야 할것인데 不幸이라할가 幸이라할까 나에게는 그런 勇士가될 資質이 若干缺如되어잇다。

왜그러냐하면 며칠뒤 多幸히 幸運의機會가 불어와도한개의 별이나와 어마우를 배친다면 (事實 어지간히 [illegible]의屬하는 이야기데 當當한避暑는 못된다 할지라도 避暑風의 (事實 나는어떤일인하나를 흉내낸드러 끗마침作定인 때……) 비렁뱅이旅行을 떠나기쉬운 내生活中 破天荒의可能性이 생겨잇고 또한 여지껏은 무슨자랑할만한 理由로 말미아마 避暑旅行이라는것은 안한것이아니라 못해온까닭이다。

그런까닭에 나는 먼저 비렁뱅이旅行의 可能性을 내주生의 破天荒의 일이라 하엿고 또한 그런대로에 실상은 아직도 떠날것을 뭇지 주저하고잇다

그러면 그갈수가 잇서도 떠나기를 주저하는데 避暑못가는게아니라 안가는사람으로서의 避暑를 拔擢해도 조흔 理由가 잇지 안흔냐?

나는 이한句節에 天下避暑못가는 蒼氓들의 耳目이 쏠릴줄도 모른지 안흔나 생각컨대(또 생각컨대란 말을했는 것은 내가 避暑를 辯解하지 어렵기때문에 항상 그것을 思惟로써만 問題삼는때문입니다!) 避暑旅行이란것은 나에게 엿서 여래 한께 月世界旅行처럼 可望이 업다기 보다도 因緣이먼 것이엿기 때문이다。

또한 나는 이따금 夏節이 되면 驛이나 거리에서 볼수잇는 避暑客을 爲한 鐵道省의親切한 廣告를 볼적마다 아닌게아니라 그려진 그列車에 몸을 실을수잇는사람들을 나는 내가 사는 世界와 社會的國境을 달리한世界의 住民들이라 생각해왓고 그것을 부러워 왓다느니 보다 차라리 미워해왓섯다。

이말을 方今避暑地에 가잇는 친고들이 읽으면 나의편벽된 精神이 또發動을 시작하나 할 것이나 決코 誤解할일은 아니다。

나는 避暑하는것을 決코 贅것이라고 생각키보다는 오히려 우리生活의 한량엇시 조흔休養과 安寧의行事로서 즐거게생각코 또한 모든사람에게 勸하고시픈것이다。

그럼으로 나는 避暑를안가는것이 아니라 避暑도못가는者인데 要點은 우리의生活과 處地가 한여름동안 일을쉬이고 서늘한데가서 閑談이나交換할만큼 餘裕되지 못한것이다。

실상 우리世代의 大部分의 勤勉한精神들은 避暑를 몰낫다。

時代는 또한 갈사록 萬一우리가勤勉한精神이라면 더위와 추위를 避하야 安閑할 한뻥의짬도주지안흘 만큼『템포』가急해지고잇다。

생각하면 炎熱아래 그대로 안저 부채질하는 姿勢도 우리에겐 기픈 복그러움이어늘……

자 이런소리를 느러노키시작하면 아 또道義論이로구나하고 강독이 더위에 苦生하는이들을 더한層거 복히가 두려워 [illegible]하나 [illegible] 아직 날은 두枚에다 채워버려야 속이 시원할것갓다。

다름거 아니라 아무모로보아도 四柱八字에 避暑行運이가되지 못하는이들이 제법避暑客然하고 山이나 바다로떠나가는 風景이다.

[illegible] 한개의 文化風俗이될 避暑!

이것은 月給四十圓짜리 會社員이 百圓짜리 洋服을사는거나 접에들면 오이지쪽가에 보리밥을 맛잇게 먹으면서 한때에 一圓五十錢짜리 定食을 먹고도 料理人을 나므래는둥 代女性들의 趣味와 조금도틀림을 가릴수가 업지안흔가?

榮養不足과 過勞에 꼬지꼬처 마르고 그우에 누런뜬 皮膚만이 덥힌 앙상한 肉體에다 海水浴服을 입고도 제법 물에서 무엇처 泰然自若한 光景은 하나의 奇蹟『아이로니컬』한 風景이라 아니할수업다。

언제부터 文明에도 어런流行風이 浸潤햇는지? 생각컨대 文化하는 사람들의 恥部面의 新花이리라。

엄지 八字가 조하야 朝鮮서 [illegible]가?

避暑! 月世界에 定期航空路가 열니거든 나는 家族을 다리고 海金剛을 가볼가한다。

(筆者는 評論家)

女流短篇 臙脂 (十二)
李善熙 作
崔根培 畫

쟈는 밤새도록 가고 그이를 날도었다。그러데 금녀의아이가 울때부터 깨끗지안던 감기와설사가 작중에서 더쳐서 도져허여때로 [illegible] 견수는는것 다。

그럼에 첫인에섯을때 금녀는 여기서 내리자고 조른다。어되가야편하여잇는것이 아니라그들은 아모데서라도 내렷다。

정거장을 나와서 사방을 살펴니 정동보는 고장에 모든낫서투른것들이라 [illegible] 여데는가야 조홀지 [illegible]를 땅에다노코 사방을 휘휘너보는주바게업섯다。

마중내 어느구석진 여관을차저드럿다 흔들은 서고러운말이라도 잇슬것가태서 되도록 여관엔 들지말잇스면 조켓스나 그러라고 다른데로 갈수도업스니 그냥여관에 들고말엇다。

여관에들자 명재는 곳 [illegible]시내에 드러가서 약어데고 병원을 차저서 약과여러가지를 가지고 돌아왓다。

『의사를 왜다리고오지 그리셧서요?』

『글세 좀 그랫스면 조왓슬걸 그럼 도가서 오라고할까?』

명재는 하노라고하는 노릇이 부족해서 그런지 금녀에게 늘 불만을 주엇다。

두사람은 함낫으로 아이의병을 간호하노라고 피곤할대로피곤해서 얼굴들이 해쓱해젓다더구나 명재는 혁파빵에 수염이 써며케 자랏스나 그것까즘생각도 못햇다。

·오늘밤은 어여반도 퍼그나조용하다 여관바른 꿈네에 금며네가 오기전부터와서 흥행을 하든곡마단패가 밤마다 코키리와 원숭이를 놀니고 오늘동이에 회장을한 계집애들이 공중에서 재주를피며 그요란한음악소리와함께 [illegible] 두사람을 몹시도 속을켜케하드니 오늘지에야 떠여서구애 코키리 원숭이를 압세우고 어되로 멀리떠나가고말엇다。

[illegible] 벌서가을이 길휴대로 길혀서 서리마즌 머리와 다래가 장마당에보히고오늘밤 문을 꼭다든 이러판방이 몹시두렵다 쓸쓸하게 차다。

명재는 옷독변에 기대여 눈을감고안젓다。극도의 피곤파불안과 그리고 여러가지로 번래가되고 석은피의가예된 정렬이 그의몸에잇슬뿐이다。

『내가 혼자 [illegible] 어서주무시오』

금녀는 며칠이나 명재의게자기를권하다。사실 아어가 잠들꺼대도 제어때찬히 얼른잠을 안은 명재를 [illegible]

게는 자는것이 고요하다。

그러나 사실 명재는 아이를 귀여하는것이 아니라 금녀를 괴롭게 하기싫은것이다。

[illegible]

『머리가 어파서 밖게나가 바람이나 좀쏘이고 오겟소』

명재는 나가버렷다。

×

한참후에 아이도 다시잠어들고 명재도 돌아왓다。금녀는아래목에 두눈이 말똥 말똥해서 안저잇다가 명재가 드러오는것을 보고도 아무말이업다。

『내가 남편의어릴 전처자식이 병이들엇슬때 꽉죽기를 바라던것과가티 명재도 어여어를 얼마나 죽엇스면하랴。올라이게 참말이다!』

금녀는 미친내 울기를 시작햇다。자기의 전처자식어 자기의 독이발린 눈총을 마저가며 자라드시 이제 자기아이가 그런 환경아래 자리리라고 생각하니 그만 [illegible] 녹는것갓햇다。

『이거보서요 그만 고향으로들아가주시세요』

여러가지로 울음을 달내리든는 명재의 얼골을 금녀는 물끄럼이 바라보앗다。그리다가 이러케 말합을하엿다。

『입술에 연지를 바르는 한개점이 그것을 못쳐되고 정을여넛거든 사내양반인 당신이 어떠케 남의 의붓(義父)노릇울하게서요 여것은 한게집의게도 불가능한일이군요。[illegible]는다면 며자인내가 줍엇드면 그거를넘업는 미련이엿슬래 고향으로 도라가 주시세요』

밤이기퍼서 지금은 한주의 갈보들이 한창 아양을피울때다

—끗—

ガムラック
チウインガムの
新緩下劑
便秘征服・下しぐすり

近代人의新緩下劑
チウインガム의下劑
美味芳香 ガムラック
—絶對優秀品지금곳試用해주십시요
[illegible]

ガムラック는 日本에잇서서 チウインガム의先驅者로서 또 그製造工場으로 本邦唯一의 完全設備를자랑하는 マルイマチウインガム製造所에서 新製藥子의 創製에苦心하고 그硏究所에잇서서 多年硏究를거듭한 結果마츰내完成된 本邦唯一의最新 チウインガム緩下劑입니다

作用과特長
ガムラック의 作用은 胃壁을刺戟치안코 腸을害치안어서 極히 緩慢하게下劑의 目的을 達하고 五時間乃至八時間중에서 自然的인氣分에 조흔 排便을 促進합니다

常習便秘者와老幼者
婦人、姙産婦에最適
ガムラック作用은 極히緩和한故로 腹痛、暴心、嘔吐、其他等의 副作用이 全然업고 또 食欲을增進하야 胃腸障碍도 업는故로 常習便秘者와 老幼者、婦人、姙産婦에는 最適한 緩下劑입니다 ガムラック는 또한 チウインガム의 故로 口腔을淸潔케해서 食道中의 [illegible]를 除去하고 [illegible] 消化機能을 [illegible]케하는 [illegible] 作用이 잇습니다

幼小兒에게도歡迎
ガムラック는 [illegible] 美味芳香을 가진 チウインガム의 故로 婦人、幼小兒는 [illegible] チウインガム을 씹는것처럼 一時間이고 二時間이고 [illegible] 二重의效果가잇는 [illegible] 이것이ガムラック의 大特長입니다

★ガムラック의藥價
六個入 二十錢　十個入 三十錢
二十個入 五十錢　五十個入 一圓

全國의有名藥店에잇슴
品切時는發賣元으로直接注文하시오

名古屋市東區東片端二丁目
發賣元 荒川長太郎合名會社
製造元 マルイマ製菓所

補血强壯
造血어못호르몬

ブルトーゼ
부 루 도 - 제

各帝國大學
病院[illegible]

[illegible]

冊子「新鮮の源泉」無代進呈

B1337

藤澤友吉商店

무말랭이의 生產과 販賣 (下)

特히 有利한 高原地帶

그러면 그 生產을 增進하려면 如何히할것이냐 結局은 出荷團體에 依한 計劃的製造販賣를 實施하야 써 大根의 大量生產을 하는 同時에 製造加工、販賣의 方法에 對하야 各種의 協定을 行할必要가 잇슬것이며 이를 爲하야서는 먼저 [illegible] 共同購入、栽培反別의 協定 共同出荷의 協約 栽培方法 管理方法의 統一 製造加工方法의 統一 荷造及檢査의 統一 出荷販賣方法의 硏究樹立等 生產 加工 販賣의 三計劃을 樹立實施하는것이 緊要한것으로 할 必要가 업는바이다

一 또 現在까지 各地에 出荷되는 一般으로 生產技術의 拙하고 무말랭이는 [illegible] 分치못하며 또 販賣統制의 方法은 合理的이 아닌것이 一般의 評이다 卽 其代表的인것으로서 大阪市場의 評을 드러보면 朝鮮産의 品質은 比較的 良好한데 容量이 不足한것 甲乙種混入된것 包裝方法이 粗雜한것等等 全혀 不正確하다는것인데 此等諸點에 는 今後充分한 留意改善할必要를 痛感하는바이다

때도 바로 [illegible]期가되엿고 무말랭이 生產 販賣計畫樹立時에 直面한今日 朝鮮에잇서서 其製造加工의 利益이 잇는點을 高調하야 一般의 考慮와 實行과를 希望하는바이다 朝鮮에잇서서 무말랭이의 製造加工을 行하고잇는곳은 京畿道 忠淸北道 江原道等이 主要한것인데 高地帶의 涂去한溫度로 日氣만조흔날이면 아츰부터 저녁까지 말리면 充分

收支計算

무말랭이의 製法及

가을아츰에 天氣가 晴朗한때를 보아 무를 써러서 竹簾이나 藁簾에 너러서 말리는데 이것은 될수잇는대로 바람이 잘通하는 곳이나 언덕가튼데서 水分이나 말리지말고 太陽에 直曝하면 [illegible] 點은 充分히 考慮를 바란다 어들수 업서서 不得已 三年前 나 遠藤이것은 最近의 [illegible] 推算하면 아래와갓다(그러면 하 朝鮮副業協會에서 [illegible] 業과 其方法이라는 冊子에서 抜萃한것에 依한 무말랭이의 製造及 收支計算을 參考키爲하야 하는것이다

一般의 硏究와 實出을 驚異 로 一般의 市場에서 [illegible]

早期生產을 企圖하야 [illegible] 生產에 適應하야 [illegible] 하고잇는곳은 江原道 [illegible] 谷面 [illegible] 昨年度는 大阪方面으로 [illegible] 으로 [illegible] 商品으로서 相當한 大量을 [illegible] 出하고잇다 高原地帶의 무말랭 이의 生產과 製造販賣는 特히 多 幸한將來性을 가지고 잇는것이므로 一般의 硏究와 [illegible]

市場價格은 京城(六月下旬)에서 高價十圓 低價七圓이며 今後 生產이 增加하게되면 [illegible] 少의 低落을 [illegible] 것이다 또 例年 內地產이 十二月에는 入荷되므로 朝鮮產은 內地產의 出荷期前에 販賣하는것이 有利할것은 勿論이다 生大根은 一段步에서 十貫가량 採取되므로 乾物로서 其一割 百貫을 거들수 잇다고하야 賃金까지 計算하면 一段步에 百圓가량이된다 左에 參考로서 京畿道 楊州에서 生產하는 再昨年度의 收支를 보면 아래와갓다 (十貫四圓五十錢)

(反當生大根一、〇七二貫 品種은 꽃무기라쳐?의 [illegible] 其他經費는 一圓가량으로본다)

收入

製品七十貫 金四八圓七四錢

金三七錢

聘大根七十四貫 賣却

金六三錢

支出

大根代 [illegible]

[illegible]

賃金(貸金은 生產者自身의 勞力)

金二〇錢(藁子代)

金二三圓九五錢

金二圓五十錢(京城까지의 運賃)

合計金 三三圓二六錢

勞賃으로서는 一段步生產이 갑 四五丁 無二、三十枚를 要한다 [illegible] 도 무말랭이의 製造에 [illegible] 자못만혀 大部分을 內地로부터 供給하고잇스나 아직 供給이 不 足하야 적어도 二、三十萬貫가량에 達하는 生產高을 보기까지 今後生產에 [illegible] 必要는잇다 또그收入도 [illegible] 의 收支計算은 中에 [illegible] 것이므로 反當工賃收入共 大、七十圓가량에 達케하는것도 그리困難하지는 아닐것 이다(詳細한것은 京城府 [illegible] 一丁目朝鮮副業協會에 問議하면 親切히 指導하여주리라고 믿는다)

昭和十一年以降 무말랭이의 市勢는 如左하다

무말랭이 市勢(十貫當)

年月旬 高價 低價

產業春秋

產業

堆肥의 肥效增進

輸出品、食用菌種의 栽培

速成堆肥의 肥效를 補充

肥效와 副業의 一石二鳥의 策

(事) 時下의 農村은 不得已 金肥節約을 하지안 하면 아니되게되여 自給肥料의 增產이 가장 緊要한이때에 最近 農村에 普及되여잇는 速成堆肥의 效果를 增進하는 簡易한方法이 農林省農事試驗場 技師에 依하야 完成되엿다 그런데 이것은 同時에 年年히 十餘萬圓의 輸出을 보고잇는 『맛介롬』栽培도되여 將來 農家의 조흔 副業도되므로 多大한 注目을 끌고잇다 速成堆肥는 藁、石灰窒素、硫安、石灰가 잇스면 어데서나 可能한데 元來 堆肥는 長期間에 效果가 나타남이 아니라 『速成

(堆) 肥는 效果가 적다는 것을 同技師가 改良하야 速效의 硏究를한것이다 肥效가 느즌 것은 堆肥에 包含되여잇는 天然의 腐蝕質 窒素가 蛋白質形으로 『리구닌』과 굿게 結合하야 分離하게치는 때문으로 이 『리구닌』이 잇는 微生物、木質을 腐蝕시키는 菌類과 食用菌類로 分解하는 性質을 利用하야 지금까지 厩肥에 栽培하든 『맛介롬』의 菌種을 繁殖시키는데 成功하엿는데 大槪 一個月後에 된 菌堆肥는 普通 堆肥에 比하야 化學成分 = 水溶性物質의 增加 ▽『리구닌』의 減少 ▽ 암모니아 態窒素의 增加 ▽ 蛋白體窒素의 減少의 四變化를 生하야 普通堆肥보다도

(肥) 效가 顯著하고 土壤中에도 分解하는 事實이 判明되엿다 同技師는 다시 菌堆肥의 肥效를 水稻、麥、小松菜等의 作物栽培에 對하야 試驗中으로 好成績을 내고잇다 이 硏究는 또 同時에 高級料理에 使用하는 主로 外國에서 需要가 만흔 『맛介롬』의 厩肥栽培에 依치안코 簡單하게 돈이 들지 안는 速成堆肥로 될수잇다는것을 證明하엿스므로 菌種이 低價로 配給되면 地方農村에 極히 有利한 副業도된다 卽 이 栽培法은 庭園에 구멍을 파고 竹으로 집웅을만들면 가 或은 처마에라도 一坪當 普通의 速成堆肥를 七、八寸가량의 두터운이로 그우에 一、二寸의 흙을덥고 『맛介롬』의 種菌을 심으면 四十日後에는 되기 始作하야 約一個月에 亘하

(菌) 야 五貫가량을 收穫할수가 잇다 『맛介롬』百匁의 價格을 가령 廿錢이라고 하드래도 十圓前後의 收入이 잇스므로 婦人 小兒들에게도 一貫의 收穫은 確實하리라고 본다 오직 現在 이 菌種은 高價이기때문에 一般에게 普及되기가 困難하지만 將來 農林省에서 이 菌種을 同試驗場地方農事試驗場에서 倍養하야 一般農家에 低價로 提供할수가 잇슬 것이라고 생각한다

咸南堆肥增產

【咸南支社發】 咸南道에서는 金肥의 不足、配給不圓滑의 두가지 큰 理由로서 近來의 肥料政策을 一轉하고 自給肥料로 特히 堆肥의 大增產으로 그 政策을 轉換키로되엿는데 이 堆肥增產 獎勵指導는 오는 九日부터 卄三日까지 農事係員總動員으로 各郡에 빠처서 山野草刈取를 徹底히 獎勵키로되엿다 한다

棉花共販方法

根本的으로 改正

各道主任官會議에서 協議

來八月二十九日 同卅日 兩日 總督府第一會議室에서 農林局長統裁下에 今年產 棉花의 共同販賣實施上 必要한 基準價格計算의 基礎販賣方法 其他事項에 關하야 如左히 協議會를 開催하게되엿다

一、卄九日 午前八時—午後四時 農林局長訓示、今年棉作狀況聽取 午後協議事項

一、卅日 午前八時—午後四時 當業者諮問、協議事項

一、協議事項

1、農家의 棉花自家消費抑制에 關한件

2、繰棉工場生產繰綿의 處理統制에 關한件

3、棉花共同販賣價格決定方法에 關한件

(가) 標準棉花及等級比率의 決定

(나) 基準價格調査의 方法

(다) 繰棉步合 種子步合及種子價格의 決定

(라) 移出費用中 改正을 要하는 點

(마) 其他 棉花販賣上 改正을 要하는 點

一、棉花栽培損失補償實施에 關한件

헤아리벳지 增產을 圖謀

種子採取에 重點을두고

昭和十一年度 第一次自給肥料增產計畫에 基하는 綠肥 『헤아리벳지』의 栽培는 計畫實施以來 恒常 種子不足으로 因하야 計畫遂行上 支障을 招來하야 特히 今年度와 가튼해는 天候不順에 依하야 主要產地에 잇서서도 生產量이 激減하야 이미 普及된 面積도 完全한 維持가 困難한 地方도 相當하다고 豫想되여 今後의 計畫遂行에 一抹의 暗影을 던지고잇다

『헤아리벳지』種子의 生產은 年에 依하야 豐凶이 極히 甚하므로 朝鮮全體에 잇서서는 相當量의 次年度 持越種子를 生產할 必要가 잇고、他方 內地에서 도 綠肥增產計畫의 樹立에 依하야 種子需要가 激增하엿기 때문에 朝鮮內의 增產이 生產過剩에 陷할 念慮가 업스므로 農林局에서는 이때에 積極的으로 그 增產을 圖하게되여 今年度 播種에 잇서서는 特히 採種에 重點을 두고 同時에 今後의 自給自足을 目標로 適切한 採種計畫을 樹立하도록 各道에 通牒을 發하얏다

또 가장 『헤아리벳지』栽培의 適地인 全南 慶南北의 三道는 此際에 特히 種子採取의 積極的 增產을 圖하게되여 모다 各道內 所要以外에 販賣用으로서 全南 二千石 慶北 五百石 慶南 一千石의 增產을 目標로 하게 되엿다 한다

年七千俵를 目標로

赤臺峰 製炭開始

【高興】 高興郡錦山面 面民全體의 數十年來 가장 큰 問題이든 赤臺峰은 現面長 朴東善氏의 就任以來 百折不屈의 勞力과 活動에 꼿치피여 復舊한 모든 問題를 完全히 解決지우고 治林事業은 豫期以上의 成果를 보앗다 爲先 今年春期의 綠肥만 하여도 千二百町步에서 千七百六十餘戶 農家의 採取量은 實로 萬五千圓假量의 金肥를 節約시켯스니 이것만하야도 本面 永世의 富의 源이 되여잇다 더욱이 製炭事業을 計劃하야 지난 六月十三日부터 十日間 試驗한바 成績이 頗良好하므로 卽時 製造에 着手키로 決定하고 朴面長親히 先進莞島의 實地를 視察하고 自信滿滿하야 去七月十八日부터 本格的 製造에 着手하엿다 는데 豫定造林地 六百町步內에서 年二千五町步式 造炭하야 二十四個年을 一週期로 年七千俵의 生產豫定이라한다 이제今 秋부터우 리 家庭의 日用品으로 市場의 寵兒가 될것으로 本郡의 劃期的 事業이 니만치 자못 企待가 놉다 한다

永興小麥共販

【永興】 咸南永興郡農會와 永興產業組合에서는 例年과 가티 今年도 八月七日부터 鎭坪面事務所에서 小麥共同販賣를 實施하엿다는바 永興地方은 近年 開墾關係로 麥의 產出量이 極히 稀少하며 間或잇스나 今年은 氣候關係로 其品質이 매우 不良한 便이라는바 價格은 아래와 갓다 한다

價格表	石當
一等	一八圓二二
二等	一八圓〇四
三等	一七圓七七
不等	一七圓三三
屑	五圓六五

一頭平均價格은 百五十三圓七十九錢으로 本年同期에 比하야 六十二萬五千七百五十九圓의 一巨額에 達하며 出場頭數의 四九%나된다

난 四、五、六의 三個月동안에 畜牛의 賣買된것은 一萬六百三十九頭로 그것을 價格으로보면 百四十二圓二十四錢의 高騰을 보인다

咸南畜牛賣買高

【咸南支社發】 咸南道內에서 지

產모메쥬

鷄의 常用藥과 其給與法

氣候의 急變과 季節의 변 구열때는 鷄類들도 病이 잘걸리는데 또지금은 傳染病이 發生할 時季이다 그러므로 專門的으로 하는 것은勿論 두세마리씩 趣味로기루는분도 鷄의 常用藥은 어떤것인가、常識的으로 아러두는 것이 조흘것이다 卽 그 主要한것을 들면 아래와 갓다

▽消化劑로서는 겐차나 末 大黃末 肉桂末 番椒末 蘇葉劑 ▽下劑에는 蓖麻子油 甘汞丸 ▽驅虫藥으로서는 『산토닌』 海人草 除虫菊 煙草末 硫酸[illegible] ▽消毒藥으로는 昇汞、石炭酸、구레오닌、구레졸、石灰、過망간酸加利 等이 잇다 ▽以上中 內服藥은 散藥丸藥 水藥等이 잇는데 散藥은 가루로서 모이에 너허서 投藥하는 일도 잇스나 이것은 鷄數가 少數일때에 可能하고 便宜한 方法이지만 多數에게 同時에 投藥하는 境遇에는 散藥은 粉料等을 適當하게 混合하고 水藥에 잇서서는 飲料水中에 混入하야 給與하는 것이 普通이다

商品市勢 (十日)

▲果實類

品名	產地	單位	價格
苹果(旭)	大邱	三貫	[illegible]
〃(祝)	慶北	三〆	[illegible]
〃(旭)	〃	三貫	[illegible]
〃(〃)	黃州	〃	[illegible]
〃(倭錦)	〃	〃	[illegible]
〃(國光)	鎭南浦	四貫	[illegible]
바나나	臺灣	十貫色付	[illegible]
桃(白桃)	羅州	三貫	[illegible]
〃(小林)	素砂	〃	[illegible]
〃(土用)	〃	〃	[illegible]
〃(菊水)	〃	〃	[illegible]
葡萄(마스캇)	廣岡	一貫	[illegible]
夏密柑	伊豫	十貫	[illegible]
梨(바ー트렛드)	三貫		[illegible]
〃(洋李)	全南		[illegible]
〃(市原)	〃		[illegible]
〃(一八雲)	〃		[illegible]

▲家畜類

品名	單位	價格
鷄卵	一貫	[illegible]
生雞	〃	[illegible]
生豚	百匁	[illegible]
生兎	百個	[illegible]
鷄卵	一羽	[illegible]
鶩	一羽	[illegible]
蜂蜜	一罐	[illegible]
四季鳥卵	百個	[illegible]
豚毛(原毛)	十斤	[illegible]
〃(撰毛)	一斤	[illegible]
雞毛	一羽	[illegible]
羽毛	一貫	[illegible]

▲家畜飼料

品名	單位	價格
粉末配合產卵雞用	二五斤一號	[illegible]
〃 雛用	〃	[illegible]
〃 中雛用	〃	[illegible]
成雞用四種配合粒	〃	[illegible]
三種配分粉餌	〃	[illegible]
〃三	上特上	[illegible]
雛用三種配合粉餌	〃	[illegible]
玉蜀黍(丸)	一〇〇斤	[illegible]
스마	〃	[illegible]
高粱(中割)	〃	[illegible]
〃(粉末)	〃	[illegible]
粟(丸)	〃	[illegible]
〃(粉末)	〃	[illegible]
玄米	五斗	[illegible]
大麥	〃	[illegible]
無砂糖	七五斤	[illegible]
骨粉	一〇〇斤	[illegible]
魚粉	九〇斤	[illegible]
가리	八五斤	[illegible]
히	一〇〇斤	[illegible]
干粕	一〇貫	[illegible]

▲農產加工品

品名	產地	單位	價格
麥稈眞田	單菱朝鮮產	一反	[illegible]
經木眞田	內地產	〃	[illegible]
杞柳	朝鮮產	一貫	[illegible]
藩草	朝鮮產	〃	[illegible]
漆	朝鮮產	〃	[illegible]
椎茸	內地	〃	[illegible]
〃	朝鮮產	〃	[illegible]
楮(黑皮)	〃	一斤	[illegible]
〃(白皮)	〃	〃	[illegible]
乾栗	內地十貫		[illegible]
乾栗蕨	朝鮮產百斤		[illegible]
荏子油	〃	一罐	[illegible]
胡麻油	〃	〃	[illegible]
蓖麻子油	內地	〃	[illegible]
棉實油	木浦	〃	[illegible]
絞油	內地	〃	[illegible]
乾蓮根	〃	一斗	[illegible]
고사리	朝鮮產	百斤	[illegible]
干柿	〃	一貫	[illegible]
干瓢	栃木	〃	[illegible]
番椒	朝鮮產	百斤	[illegible]
〃 刻	各地	〃	[illegible]
同 粉	〃	〃	[illegible]
麥粉 二鷹	京城	三匹	[illegible]
〃 三鷹	〃	〃	[illegible]
〃 日の出印	〃	〃	[illegible]
馬鈴薯澱粉	北海道	三貫八	[illegible]
澤庵	濱內地	一樽	[illegible]
柿	燕	島三斗五升	[illegible]
木茸		百匁	[illegible]
蒜草 스팃퍼		一枚	[illegible]
生松脂		百斤	[illegible]
栗虫巢		〃	[illegible]

▲穀用叺及繩

品名	單位	天	地
指定價 京畿	一枚	[illegible]	[illegible]
群山	〃	[illegible]	[illegible]
忠南	〃	[illegible]	[illegible]
慶北	〃	[illegible]	[illegible]
慶南	〃	[illegible]	[illegible]
榮山浦	〃	[illegible]	[illegible]
賣價 全南	〃	[illegible]	[illegible]
京畿	〃	[illegible]	[illegible]
繩(十五키로袋繩)	米自三分八厘至四分	[illegible]	[illegible]
穀用繩(玄)	米自四分二厘至四分五厘	[illegible]	[illegible]
荒繩		[illegible]	[illegible]

▲穀物

品名	單位	價格
玄米 三等	百키로	[illegible]
白米 一等	石	[illegible]
大麥 上物	〃	[illegible]
小麥 上新	〃	[illegible]
大豆 金龍	〃	[illegible]
小豆	〃	[illegible]
粟 (滿洲)	百斤	[illegible]
胡麻	〃	[illegible]

▲肥料

品名	單位	價格
石灰窒素	八月(分)	[illegible]
硫安	〃	[illegible]
硫安	〃	[illegible]
過石(一五%)	〃	[illegible]
燐酸加里	〃	[illegible]
硫化燐安	〃	[illegible]
加燐安	〃	[illegible]
安東豆粕	〃	[illegible]
胡麻油粕	〃	[illegible]
三菱完全	〃	[illegible]
過燐酸	〃	[illegible]
成雞用	〃	[illegible]
三井成雞用	一號	[illegible]
初雛用日配	〃	[illegible]
中雛用	〃	[illegible]
成雞基礎飼料	〃	[illegible]
三種混合	〃	[illegible]
三種粉餌	〃	[illegible]
魚粉(特上)	〃	[illegible]

▲農藝藥品

品名	單位	價格
砒酸鉛	一封度	[illegible]
改良 가제인	〃	[illegible]
데리스石鹼	五百瓦	[illegible]
마른할드벨도	一封度	[illegible]
除虫菊	〃	[illegible]
벨리리 一포%(?)	一〇〇斤	[illegible]
結晶硫酸銅	一〇〇斤	[illegible]
粉末	〃	[illegible]
生石灰	四貫	[illegible]
물드리ー푸	一封度	[illegible]
상게어타랜데리스	一〇	[illegible]
除虫用糧紙	一〇〇	[illegible]
쿠레오소ー트	一〇	[illegible]

▲무말랭이 市勢 (十貫當)

年月旬	高價	低價
昭和十一年十二月 上中下旬	[illegible]	[illegible]
二月 上中下旬	[illegible]	[illegible]
三月 上中下旬	[illegible]	[illegible]
四月 上中下旬	[illegible]	[illegible]
五月 上中下旬	[illegible]	[illegible]
六月 上中下旬	[illegible]	[illegible]
七月八月	[illegible]	[illegible]
九月 上中下旬	[illegible]	[illegible]
十月 上中下旬	[illegible]	[illegible]
十一月 上中下旬	[illegible]	[illegible]
十二月 上中下旬	[illegible]	[illegible]
十二年一月 上中下旬	[illegible]	[illegible]
二月 上中下旬	[illegible]	[illegible]
三月 上中下旬	[illegible]	[illegible]
四月 上中下旬	[illegible]	[illegible]
五月 上中下旬	[illegible]	[illegible]
六月 上中下旬	[illegible]	[illegible]
七月八月九月	[illegible]	[illegible]
十月 上中下旬	[illegible]	[illegible]
十一月 上中下旬	[illegible]	[illegible]
十二月 上中下旬	[illegible]	[illegible]
十三年一月 上中下旬	[illegible]	[illegible]
二月 上中下旬	[illegible]	[illegible]
三月 上中下旬	[illegible]	[illegible]
四月 上中下旬	[illegible]	[illegible]
五月 上中下旬	[illegible]	[illegible]
六月 上中下旬	[illegible]	[illegible]
七月 上中下旬	[illegible]	[illegible]

宰王家庭用御達・味の素本舖 株式會社 鈴木商店

漁具
投網、鳥捕網、釣竿、繼竿、釣針、絹糸、麻糸、綿糸、其他各種
(定價表進呈)
京城府黃金町四丁目
製造卸商 海鮮商會
電話本局四三七〇番・振替京城二〇五七九番

第三回 新京測量學院 生徒募集
◇出願期 九月十日限 ◇考査日 九月十四日 ◇開學 九月十五日
◇科目 平板圖根高低測量・計記・製圖・數學・實習・滿洲語
◇學則請求要三錢郵票 ◇新京朝日通十五番地 ◇電話(3)二八四五番

神經痛 류마치스 에 ネワロジン (金剛)

商標 千寿 고쵸가루 都壽
釜山府草梁町 金千壽商店製粉部
電話 ◯一一三八二番 振替釜山二五三五番
時価表請求하시면 送呈하겟읍니다

メヌマポマード
麥稈帽……
노타이샤쓰……
驟雨……!
감어서잘빠지는
メヌマ……
メヌマ……
颯爽!
그리하야 盛夏中에도 涼味의 變化를 吟味하라!

잘 변지고 光澤 香氣는 말고라도 酷暑中에라도 稠度가 허트러지지안는 點에 メヌマ의 眞價를 認識하시라
東京 大阪 井田京榮堂

惡德肥料商에痛棒
斷乎處置를決意
公定價無視農民搾取가例事
平南道農務課,調査中

【平南支社發】평안남도내에는비료상(肥料商)자백여점이잇서 전반농촌에 배급을하고잇는데 종요비료배급통제령으로인하여 유안(硫安)의 최고공정가격은 한가마니(叺)에 사원이전으로 결정되엿슴에불구하고 평양부내를위시하여 지방비료상가운데에서는 이최고공정가격을 안중에두지안코 농민의무지를 이용하여 한가마니에대해서 사원이삼십전내지 사원오륙십전의 부당한가격으로 팔고잇는 악덕비료상이 적지안허 피해농민으로부터 평남도농무과에 신고하여 오는례가 최근만허지고잇다 이때문에 변하한농민주머니를 노리는 악덕상인은 단연엄중히 취체하기로 하고 조사에 착수햇는데 비료상인은 도매가격에서 최고가격이외로 소매상인 사이에서 비료는 자연히 올라가게되는모양이므로 부정상인을 엄중단속하는한편 비료상을 통제하야가지고 연구에착수하엿다 그러며 비료최고공정가격은 개정될예정이엇섯스나 비료의 배정량의 확정을보지못하여 이것이 실시될때까지에는 지난번공정가격대로 실시될 시는 최고공정가격을 작정적으로 계속시행하기로되엿는데 평남도에서 유안비료의 압량은 실지수요의 오할에불과한 양으로 일반의 비료에 대한 각방면의 주목을 끌고잇는데 도내 생산방면에서 생산을 중심으로 공급을 확보하여 시장에서 대책을 세우고 압으로 농민에게 부정한 공정가격이 업도록 하려는 것이다

飮食店營業時間
一層嚴重團束

【平南支社發】평양부의 음식점영업시간은 제한한시까지영업을 구하고 대개의음식점들은 엄중한 조처가 업시 더구나 소위「나카이」집이라는 음식점에서는 밤을 새워가며 술을 마시는 폐해가 잇슴으로 최근경찰에서는 엄중히 취체하기로 하엿다 평양서에서는 영업시간을 단속하기로하고 새벽까지 음주를 하는 등 폐해를 근절하기위하여 토목하실행하고 파료처분을 내리기로 하엿다 한편 식당(食堂)과 요리점 등에 대해서 일층엄중하게 단속하리라고한다

八十餘名"改良隊"
關係當局에殺到
翠野穀檢事件波紋去益擴大

【翠野】취야곡물개량(改良)회 검사소(檢査所)와면소(面所)주재소(駐在所)에 쇄도하야 사선에빠진 사백여명의생명을 구해달라고 호소—

기보 황해도취야곡물협회(翠野穀物協會)에서는 당국에서지정한조맥(小麥)검사장소가 불편한관계로 상선이상인이 지난오일부터 일체업무를 중지하고마러 사용하던 개량이부와 그외가족을합하야 사백서른다섯명은 돌연 사선에방황하게되엿슴으로 지난구일오전열한시에 팔십칠명의개량군이 당지곡물검사소 면소(面)주재소(駐在所)에 쇄도하야꼭물상의 총휴업으로자기들이 실직함에따라 전가족사백삼십오명은 방금 사선에빠젓스니 급히구제하야 달라고 애원하엿슴에 대하야 해당관계 당국에서는 다음과가티말하엿다

一、檢査所側談
판계당국에서는 다음과가티말하엿다 야 조처는 당국에서도 생각하고잇다 실업문제는 중대시된다고한다

二、面事務所側談
실업에관하야 군에갈일이잇스니 가서잘말하겟다 운운

三、駐在所側談
이번문제와 그네들의 사정을 잘안다 군당국에 보고하겟스니 해산하라고운운

저기들이 공인된것이 아니고 상부의명령으로 생긴일이니 상부에말하겟다 운운

監視船北鷗丸
沿海州漁場에

【淸津】연해주어장(沿海州漁場)의개척의 사명을 가진 북구환(北鷗丸)은 부산을거처 청진에입항하야 대지하고잇던바 지난칠일에어장연해주로향하야 출범하야 파동시에 풍운이사나운 요지를 엇엇다 이번은 북구환의 처녀항해임

各面에"事務主任"
江原道의새로운計畫

【春川】거번 산업부(産業部)설치는 지방행정기구에 일대변혁을주어 각군(各郡)에내무(內務)서무(庶務)양과(課)를 설치하는동시에 지방행정쇄신에 일층박차를가하는것인데 이에호응하야 면사무소(面事務所)직원(職員)의 활동을 민활하게 하야 제반행정사무의 만전을기하기위하야 강원도일백칠십일개면(面)에 전부사무주임을 두기로되엿다

㊅ 水鄕景物帖 ② "採螺" (安眠島에서) (文)

江界水電貯水池內
住民移住案을決定
長津郡下의林野開放

【咸南支社發】강계수력전기(江界水力電氣)회사의 저수지(貯水池)로 팔미아마서 다른곳으로 어주할수밧게업는 호수는모두일천사백호로 그중 자력으로 이주할수업는것이 상백구십호의 다수가된다고한다 이들의 이주책에 대하야서는 도군당국에서 협력강구하고잇는중인데 그이주안은 대개아래와갓다 이주할보지는 장진면서하리(長津面西下里) 읍아오배정보 북면주장리(北面中江里)일천육백정보로서 서하리에는 일백칠십일호를 각허장리에는 이백칠십일호를 각허주시키기로 되야다 그런데 이양처의 임야로도 오히려부족되므로 다시장진면 영성리(嶺城里)이백정보를 개방하야 이주주비는 강계 수전회사당국과협의 지변케될모양이라고한다

地主、舍音、小作人
懇談會開催

【淸州】충북도농회에서는 각군농회와연합하야 각지 지주 사음 소작인들을 다수초치하야 청주 충주 옥천(淸州忠州沃川)등삼개소각군회의실에서 농사에관한간담회를개최하기로되엿다는바 개최시일은 다음과갓다

淸州—八月二十二日 (淸州鎭川槐山各郡關係者)

忠州—八月二十五日 (忠州陰城堤川丹陽各郡)

沃川—同二十九日 (沃川報恩永同兩各郡)

端川工校流産?
住民代表들의促進陳情에
道當局難色을表明

【咸南支社發】단천군민들이 힘을하군대모아서 공업학교(工業學校)를 설치하려는 운동을 이르키고잇다고함은 기보하얏거니와 그기금은 벌써십이만원의거액이 되얏스며 불원신설만될이 모여질것이 예상되고잇다 이리하야 팔월그지방 유지대표로 심명섭(沈明燮)씨등 삼명이 도당국을(第?)찬방하고 공업학교 설치를진청하얏는데 이에대하야 도당국에서는다음과가티말하엿다 공업학교는 경상비가 만히드러가고 강이 적으나 일반중학교면국부단전은 최적지라고 생각하야출원이 고려하겟다고

少年竊盜賭博犯逮捕

【淸州】일정한주소가업는 서울식(申春植)(一七)은 류우근(柳相根)(一九)의 두명은 지난팔월칠일에 청주읍서정(西町)구지사거리에서 도박을하며 시민의 물품을 절도한 청주서에서는 고잇는것을 발견하고 사시그자를 취조중이엿는데 어제오전 시내각지 빈집털이를 한 사실이 탄로나 그외에도 여죄가 잇슬것으로 보고 계속하야 엄중취조 중이라고한다 그동안 동서에서 엄히취조중이며 취조는 문제되 열다는바

伊川商工會에서
物價調節策講究

【伊川】현하비상시국에 즉응하야 물가조절책을 강구하기위하야 이천상공회(伊川商工會)에서는 유지들이 협의회를 개최하고 이천물가의 조절책을 결정한다고한다

現存青年團解體코
强力體裁로改編
淸津府青年團統制策

【淸津】청진부당국에서는 부내 청년단(青年團)관계자를 모아노코 현재 산재한 청년단을 개편(改編)하야 방청종합의한비엇다 그는 현재의 청년단을 통일하야 강력한단체를 조직하기로되엿다 청년단의조직은 청진부의 방침에 의하야 각구역에 내지인과 조선인 청년 가지는 정신보를 세우고 부내의 각단체를 단위로하야 강력한조직을 하야 어제부당국에서 도모하고저 지원키로하야 도모하자는 것이라한다 비상시국에 처하야 청년의 활동을 기대하고잇다한다

平安鑛道에서
青年一名慘死

【平南】세룡포(細龍浦)정유공장 에서지난팔일오후구시삼십분경 조선인 청년 모씨가 기관차에 치여 즉사하엿다 이청년은 이날 작업중 실족하야 넘어진것을 발견하고 구하려다 경찰에 보고하야 검시를 마치고 이사실은 조사중이라고한다

洪城長谷面書記
馬糧詐取코被逮

【洪城】홍성군장곡면(長谷面)면서기 유지연(劉之衍)은 소간 국경사건 발생이래 군마량(軍馬糧)매수사업에 관여하는 마량(馬糧)을 국대 각면에서 매입하는 마량을 여러차례 부당히 취득하야 유언비어를 퍼뜨렸다는 혐의로 지난오일 체포되엿는데 그사건의 내용은 홍성경찰서에서 지방민으로부터 피해를 입엇다는 사실을 발견하고 그가 수사를 한결과 판명된것이라 한다

鎭坪駐在所에서
流言蜚語嚴取締

【鎭東】시국의중대화와 함께 유언비어(流言蜚語)가 돌고잇서 이에대한 무근한 유언비어를 하는자에 게는 엄벌할 방침이라고한다

家庭主婦召集
防空思想鼓吹

【利原】동화문제를 각방으로실시하는중 한남면통반부인회에서는 지난칠일오후부인들 총동원하야 방공 연습에 관한 여러가지 설명을 부려 방공에 대한 연구를 하엿다 강연과 함께 보루야가 당일 동원된 부인들에게 방공에 대한 설명을 하고 이에 대한 협력을 구하엿다고 한다

利原水稻全滅에
浮塵子去益甚

【利原】함경남도 이원군내 벼논에는 부진자(浮塵子)가 발생하야 심한곳은 전부수도(水稻)가 전멸될 모양이라 한다 작년에 비하야 그피해가 막대하야 농민들은 크게 근심하고 잇는데 농회에서는 구제책을 강구중이라 한다

地方振興委員室
五名增員斷行

【咸南支社發】함남도에서는 농촌진흥(農振)위원회의 위원을 증원하야 도당국에 지방진흥위원실을 설치하고잇든바 이번 이것을 더 강화하야 종래의 전무자 이명이든것을 다시 소작판사 등의 오명을 증원하야 모두 칠명으로 하기로되엿다고한다

各方面權威網羅
初委員會를開催
十月六日부터三日間道에서
期待되는黃海産業經濟調査會

【海州】황해도는 금년에 엿새온은 팔월말까지에 만드러 이것을 각원들에게 발송하야 위원회의 심의에 부치도록하는 바 이것을 토대로 각위원회에서 심의한 후 황해도의 산업경제 발전에 대한 방책을 결정하기로되엿다 위원회는 농업(農業) 수산업(水産業) 공업(工業) 광업(鑛業)등 각방면의 권위자를 망라하야 조직된 산업경제조사회(産業經濟調査會)를 조직하야 방면의 권위자를 위원으로 위촉하기로 되엿다

諮問事項의大綱
農業、工業、鑛業等八件

一、農業에關한件 農畜産의 改良增殖及 工業原料品의 增殖供給上의 取扱方策

二、林業에關한件 森林의 保護增殖及林利의 開發增進에關한方策

三、水産業에關한件 水産業의 振興促進에關한方策

四、資源에關한件 地下資源開發利用에關한方策

五、工業에關한件 各種工業의 振興促進에關한件

六、商業、貿易、交通에關한件

七、金融에關한件 金融機關의 改善及 産業資金의 供給에關한方策

八、其他

月井里幼稚園
正式으로認可

【月井里】월정리유치원(月井里幼稚園)은 이미 개원하야 사회사업에 만흔공헌을 하야오든바 설립자 조씨의 열성으로 그원자기 지불하야 금번 당국으로부터 정식으로 인가되엿는데 동원 원장은 동리에 사는 지방유지의 기부를 어더 앞으로 더욱 발전을 기대한다고 한다

不絶하는密航者
三十八名을또送還

【平南支社發】평양경찰서에서는 지난 아침에 진남포 부근에서 밀항하려는 조선인 삼십팔명을 발견하고 모두 검거하야 조사한 결과 일본으로 밀항하려던 것이 판명되어 송환하기로 되엿다 밀항자는 대부분 농촌에서 생활난으로 고향을 떠난 사람들이라 한다

警官의六感에
大賊被逮

【平南支社發】노상에서 우연히 수상한 자를 발견한 경관이 취조한 결과 여러 차례에 걸쳐 절도를 한 대적임이 판명되어 엄중 취조중이라 한다

興南市街를整理
明年부터二年繼續
十二萬圓의工事費로

【咸南支社發】흥남(興南)읍에서는 지난소화십이년도부터 삼개년 계속사업으로 시가지 정리(市街地整理)공사를 하야 계획중이든바 이것이 여의치 못하야 그동안 정지되엿는데 명년도부터 이개년 계속사업으로 다시 착수하기로 되엿다 공사비는 십이만원의 예산으로 노면포장등으로 시가지의 면목을 일신케할것이다

自轉車盜難三件

【月井里】남의 자전차를 훔쳐 팔아먹은 자가 잇다 ◇…지난팔월삼일 경원선월정리역전에 사는 김시근(金時根)이란 사람은 엇마전 자전차를 도난당하고 ◇…또하나는 정원군 북면 회산리 사는 사람이 월정리역전에서 자전차를 세워노코 이발을 하고 나와서 보니 자전차는 간곳이 업섯다 하고 ◇…지난 칠일 월정리(月井里)에서도 자전차 한대가 도난되엿다 한다

一萬開拓에殺人
洪川郡下의慘劇

【洪川郡】지난칠일 홍천군 모처에서 사람을 죽인 사건이 발생하야 범인을 체포하고 그동기를 엄중히 취조중이라고 한다

漢江と南山の眺好を
郊外住宅地
華鏡臺

サンエッチ H.H.H. 靴クリーム 靴を丈夫にする

● 宿醉 ノーシン ●

武田發賣品 わきがと汗止に ダモラ
발매원 武田長兵衛商店

ベービー散 小兒健胃整腸劑 發賣元 新井藥房 間島支局

性愛問題를 解決의 鍵이다 青春男女여 煩惱말라

無代進呈 實物縮寫 大特價 壹圓四拾錢 大景品

便紙면무엇이든지알게된다 特別景品付大賣出!! 手紙書く時これは便利だ 積文堂特賣部

和信萬年筆 和信本支店・各地連鎖店販賣

華鏡臺 朝鮮農林株式會社

世界唯一 小型純冷始動 ヤンマーディーゼル 農工移動用 据付小動力用 甲位入選 株式會社 山岡發動機 京城支店

國良醬油 實質宣傳 キネマ觀覽券付大賣出し (平壤府內에限함) 國良醬油株式會社

經濟鮮明說 勞働管理政策 ❶

戰時經濟統制의 進展에 따라 生産力擴充한 一段의 需要를 形成하는 勞働力에 對한 統制도 드디어 本格化되엇다. 支那事變의 大規模에 따라 軍需産業이 繁忙케되어 勞働力需要도 急激히 增大하엿다. 現下의 緊急問題인 軍需品生産을 支障업시 遂行하는데는 勞働力의 需給을 調整할 必要가 생긴다. 이에 勞働力統制의 必然性이잇다. 事變勞務直後의 軍需勞務者充足에 關한 取扱要項에잇서서도 勞働力의 需給統制가 片鱗을보이고잇는것이다가라 當局의 勞働政策은 從來의 社會政策的인것에서 勞働力의 需給調整을 中心으로하는 經濟政策的인것에 轉換하고잇다. 勞働者의 採用에 工場間의 移動防止에보인 一聯의 政策은 明白히 어떠한 傾向을 말하고잇다. 그러나 從來取하여온 勞働需給調整은 主로企業者의 自治的統制, 或은官廳의 消極的勸奬에지나지못하엿다. 그러타 過去一個年의 經驗이 指示하는바와 가티 自治的 統制로는 効果를 내일수 업다. 個個의 無連絡한 統制에서 物資動員計畫을 基幹으로 長期戰遂行을 爲하야 一貫한 强力統制가 必要한때에 軍需工業의 生産力擴充에 不可缺인 勞働力에 잇서서도 高度의統制가 必要한것은 勿論이다. 이勞働力統制의 必要에 關하야서는 過日發表된 物資動員計畫의 第八項에도『軍需工業能力의擴充을 爲하야 交代制의採用及 勞働者의 急速充足에 必要한措置를 講究할것』이라고 規定하여잇다.

×

戰時經濟統制의 目標를 軍需品生産의 確保에 두는以上 勞働力의統制도 이見地에서하여야한다. 爲先 第一로 增大하는 軍需工業 勞働者의供給을 如何히 할가 하는것이요 第二에는 各産業部門間, 或은各工場間의 勞働力의 配分을 如何히 할가하는것이다. 이勞働力의 配分統制와 關聯하야 勞働者의 爭議及 罷業의防止가 問題된다. 다시物資動員의 進展에따라 平和産業部門에서 생기는 十萬乃至百三十萬의 失業者를 어떠케 軍需産業에 吸收할가하는 問題도잇다. 그리고 此等問題에 對應함에는 從來의 自治的統制로서는 勿論不充分하다. 法令의 根據에基한 强力統制를 하지안코는 面鞏時下의 勞働需給을 調整할수업다. 그러면 問題는 如何한法律을 根據로하는가이다. 昨年九月의 臨時議會에서 잇서서 資金調整法 輸出入品臨時措置法等의 臨時經濟立法이成立된때에도 勞働力調整에 關하야서는 何等의 規定도作成되지안앗다. 그러데 이法律을 成立시켜 召集하는 臨時議會를 [illegible] 것보다 過去의 通常議會에 成立한 國家總動員法의 當該條項을 發動시키는것이 捷徑이오 政府의 勞務對策實施에잇서서도 그發動을 期待하고잇엇다. 國家總動員法中의 勞働關係法規는 第六條의 勞働條件에 關한 規定 第七條의 勞働爭議에 關한規定 第二十一條의 職業能力申告에關한 條項及第四條의臣民徵用의 規定이다.

此等條項中 當面의勞働力需給調整에 關聯한것은 第六條의規定인바 그全文을보면 如左하다.

『政府는 戰時에際하야 國家總動員上 必要할때에는 勅令의 定하는바에依하야 雇傭或은解雇 또는賃銀其他의 勞働條件에對하야 必要한命令을 할수잇슴』

即 當局은 右第六條의 前段 勞働者의雇傭及 解雇에 關한 規定과 後段勞働條件에 關한 規定을 活用하야 勞働力의 再生産을 꾀하는 同時에 生活의 安定에 至大한 關係를 가지고잇는 最低賃銀制의 確立에 着手하려는것이다.

다음에 이 前者로서 第二十一條를 活用하야 勞働者의 能力의 申告를 [illegible] 하고 다시 事變의 進展에 依하야는 個個의勞働者自身의 意思에 依하지안코 國家가 必要하다고 認定한 職業에 就業시키는데는 第四條의 臣民徵用까지 採用하려는것이다. ―계속―

白米食廢止問題 重大事態를派生
穀協에서 對策을講究中

大阪에서의 白米問題其他에關하야 內地에出張中든 齋藤幹事長은 十日朝歸任하얏는데 該問題는 아직남어잇는 諸種의重大事態를 派生할 狀態이오 目下總督府側 吉池技師及 橫山理事의 兩名이 이어서 折衝을거듭하고잇는데 朝鮮側의 具體的態度를 決定할 어떠한手段을 捕促코저 奔走中이라한다. 穀物協會에서는 兩氏의歸任後 即刻緊急理事會를 開催하고 그報告에依하야 對策을協議케로되엇다

名古屋에서의 白米食廢止運動
社團法人 鮮米協會調査

內地의白米食廢止運動은 朝鮮米穀界에 重大한波紋을 이르키고잇는바 鮮米協會調査에 依한 名古屋에서의 白米食廢止運動의 發端과 運動의狀況은 如左하야자못注目된다한다

發端 名古屋市 聯合婦人會가 昭和十二年六月二十五日 市公會堂에서 開催되엿는데 그協議事項의 生活改善에關한五項目中에『白米食을廢止하자』하는一項이잇서 그主旨는 如左한것이엿다

『我六大都市의 小學兒童의身體檢査結果를 比較하면 名古屋은 最下位에잇고 또壯丁檢査의 結果도 全國中低位에잇는것을 알고 名古屋市長은 敢然코 向上을 期하야 專門家로하여금그 原因을 探求시킨結果 그原因은 여러가지가잇스나 就中 市民의 消費緊縮의 風習이 日常生活에 나타나 比較的粗食을하는사람이 만허 그로因하야 생기는 榮養不足이 主因이라는 結論을어덧스므로 市保健部가 中心이되여 그改善對策의 樹立에 着手하고 (一)實行에 容易하고 永續性인것 (二)經濟的負擔을 輕減할수잇는것 (三)榮養價가만흔것 이라는 三點에 重點을두고 考究한結果『白米食을 廢止하고 그대신에 七分搗米 또는 胚芽米를 常食하야 이에 依하야 비타민B의 供給을 豐富하게 또 容易하게 하는것이 體位向上의 最良有効한 方途이다』라는 主旨에서 家庭婦人團體에 그理由를 說明하고 그의共鳴을 어더 聯合婦人會의 協議에附하야 當日出席한 三千餘名의 會員은 滿場一致本項을 決議實行에옴긴것이다

運動狀況 白米食을廢止하고 七分搗또는 胚芽米食의 獎勵는市保健部를 中心으로 市의모든機關을 動員하야 遂次効果를내이고잇는데 市長은 이것을勅令等에依한 强制를避하고 市民의理解를어더 그協力으로써 實果를 어들려는 決意로써 臨하고 多大한 熱意를 보이엿스므로 當初에는 그奬勵에 對하야 反對態度를取하던 白米小賣商도 漸次그熱意에動하고 또다른事情과도相俟하야 急速度로서 目的達成에邁進하고잇는現狀이다

五、白米食廢止聯盟의 結成과그 宣言

市內各婦人團體 小學校敎員會 醫師會 米穀商同業組合其他모든此에關聯잇는 團體를糾合하야 昭和十二年十一月十五日 名古屋市白米食廢止聯盟을結成하고 左의宣言을發表하고 爾後의奬勵는 本聯盟이中心이되여하기로決定하엿다

宣言 本聯盟은 率先하야 白米廢止를斷行하고 다시隣人에對하야五分搗 七分搗米及胚芽米使用을從慂하고 市民의體位向上에寄與하야銃後奉公에 邁進할것을期함 右宣言함

그奬勵方法을列擧하면

一、市內各婦人團體의實行成績表彰

二、市內小學校職員에趣旨徹底宣傳

以上과가티 奬勵運動은 자못熱心인데 就中 (一) 小學校兒童及敎員을通하야 家庭에實行하도록할것 (二) 市衛生試驗所가 恒常그의榮養指導機關을發動하야 有効한 빠라의配布 講習會의開催等으로 市民에對하야 米에關한知識普及

三、小學兒童을通하야家庭에實行宣傳

四、白米食廢止强調週間의設定 每二個月만에 此週間을設定하야 如左한行事를하엿다 (가)宣傳『비라』配布 (나)公設市場에서는 此週間에는 白米不賣 (다)라디오放送 (라)講演會 (마)胚芽米炊飯法講習會開催 (바)胚芽米데-設定 (사)胚芽米品評會

産金送電線 配給萬全企圖

産金奬勵의送電線은 遞信局에서 每月 百數十萬을 要하는데 右는 製鍊會社로부터 七、八十萬을 受코잇스나 어로는 不足하다 製鍊會社로부터 生銅을買入한分은 內地에보내고 內地에서 銅線을製造코잇는 狀態이나 遞信局으로서는 萬難을排하고 年次計畫은 變更치안코 어것을完成케할方針이라한다

倫敦金塊新高價

各國의新規買物續出로 暴騰을거듭하는 倫敦金塊市勢는 今朝入電에依하면 七磅二志七片二分一로 前日에比하야 四片二分一騰

金融基調益好調 金融「인플레」氣分濃厚

【東京】國庫資金의放出과 資金調整方針의强化에依하야各金融機關의預金은逐月新記錄을보이고잇서 益緩漫하여가는데 短資와가는것도 株式의 拂込納稅 月末資金需要等相當히 輻輳하엿는데도不拘하고 七厘의協定價저 最高이요 前年同期對比一厘五毛나 低位에잇서 低金利를如實히 말하고잇다. 이로因하야 一部에再利下說이잇는것도 無理가아니다. 金融市場에잇서서 겨우重大한問題는 金融의緩漫과 資金需要의 限에依하야생기는 遊資의 公債化가 促進되는가 못되는가하는것으로 一部에서는 現狀維持라고 보는데 그러타하면 社債、株式에 流入될것은 當然할일이다. 現在의 金融基調가 優良化되엿스니만큼 金融『인풀레』氣分이 釀成되고잇는터이므로 그것이表面化되는것도 거까운將來일것이라한다

濟州島에大牧場 東拓에서耕牛를飼育

東拓 安川總裁는 濟州島畜牧事業을 計畫하고 目下係員을同島에 派遣하야 調査中인데 이調査에基하야 牧場을濟州島에 建設코저 準備中이라한다 同島의 牧畜事業은 技術的으로보아 相當히 硏究할餘地가 잇는터인데 東拓으로서는 國策으로서반드시 實現시켜자는 意向이오 相當히 資金을投할 方針으로서 主로 耕牛를 飼育할方針이라한다

無水酒精外에 燒酎도製造計劃

東拓의濟州島의 無水酒精製造는 濟州島에工場을設置케로하고그探算上無水酒精外에 燒酎도製造함이有利하므로 東拓으로서는 燒酎製造의希望을가지고 總督府와 折衝中인데 燒酎의製造는 燒酎聯盟과의 關係도 考慮할必要가 잇슴으로 燒酎聯盟과는 密接한 關係를 가지자는 意向인데 結局無水酒精의探算을 키爲하야서는 燒酎製造도 안을수업는 立場에엇는듯하다

鮮滿拓植監事 橋本河氏新任

鮮滿拓植에서는十日午前十時부터 銀行集會所에서 臨時總會를 開하고

一、監事任期滿了에 對한 改選件을 附議한 結果 渡邊得司郞氏는 重任, 監事高元勳氏는退任하고 그後任으로橋本河氏 (元道參與官)를 選任하엿다

○東拓三十周年記念=東拓은本年十二月二十八日에 創立三十周年에相當함으로 目下記念事業

全羅吾北金山 開發? 委任經營?

全羅鑛業은 現在東拓에서 四十萬圓의 融資를受하고 平北吾北金山의 積極的採掘에 當코잇는데 東拓이 이以上融資를하지 안으므로 同鑛山의將來에 暗影을投하엿다 그런데 野口系朝鮮鑛業開發은 여에着目하고 目下技術者를 派遣하야 調査中인바 그調査如何에 依하야서는 同金山의 經營을 委任引受할方針이라한다 그러고 鑛業開發의委任經營이되면 合理的經營方法으로 配當도 極力抑制하고 同金山의 恢復을 期하리라한다

朝鮮製鍊에서 伸銅工業計畫

朝鮮製鍊에서는 電氣銅의 內地市場自由販賣는 銅統制配給組合의强化와 商工省統制以外의協議로 不可能케되엿고 現在는遞信局의 送電線用에 供給코잇슬뿐인데 製鍊으로서는 附帶事業으로 伸銅工場의 新設을企圖中이다 該伸銅工場은 別會社로할지 同社의 一事業으로할지 未定이나 松本社長은 現在의 金鑛石二、三百萬噸處理能力을 [illegible] 鑛百萬噸이므로 製鍊의 鑛石處理能力이 五百萬에 達하기를 待하야 新計畫에 進出할意圖인듯한데 有力大株主인 殖銀側에서는 이래저래 遲延하여서는 伸銅機械의入手에 困難을 招來하겟스니 急히着手하는一面 鑛石處理能力을 增加하는方法을 講究하고 必要에依하여서는 他製鍊所의 産銅을 買收하면 어떠하냐 는意向을가지고잇서 製鍊으로서는 考慮中인데 製鍊의 伸銅工業進出은 時日問題라한다

上旬貿易出超 千八百餘萬圓

【東京電話同盟】本月上旬의我國對外貿易槪算額은 如左하다 (單位千圓)

輸出	七五、六二○
輸入	五七、三一○
合計	一三二、九三○
出超	一八、三一○
一月以降入超累計	一七○、四四九

戰時編成과商品界 七月에統制本格化 ❶ 市價順次로引落!

이에 過去八個月間에 본것보다도 一層더 激烈한 騰貴를하야 業者自體까지도 그激烈함에 假然自失하리만한『暴』性을 發揮하게 되엿스므로 當局은 秘藏의 利劍인 暴利取締令을 拔하야 物價對策의 急速化에 一段拍車를 주엇다 그의 가장 顯著한것은 아루미 銅을爲始하는 非鐵金屬類 다음에 工業藥品 鐵 고무製品 木材等이엿다 아루미에 잇서서는 本年初頭까지는 큰 變動이업든것이 五月末頃부터 勃然騰貴하야 僅僅數週間사이에 五割乃至騰貴한品切이되고 아루미價도 百圻百圓以下의것이 단숨에 三、四百圓까지 天井不知의 暴騰을하고 銅도亦是 日本銅統制組合建價는 百圓內外의것이 市價는 一月頃에 百五、六十圓 五月初에는 二百四、五十圓을 突破하엿다 이것은『換物運動』이 熾烈化하야 金額을不拘하고 買占한것과 所持側이 賣惜한 結果 即換言하면 極度의需給破綻으로 全혀 價格의基準을喪失하고 모든 物品이 相當價格으로 取引되여 大規模의 業者라하야도 單時間內의 價格變動이尤甚하야 얼마나한것이 眞正한價格인지를 모르게되엿다 따라서 이時期의正確한市價의 把握은 何人이라도 不可能하다고할수가 잇슬것이다.

例年이면 梅雨期에들면 곳夏枯第一步에들어서 商品取引은全혀 閑散하얏스나 어것은物品는것이 普通인데 今年에도 取引은 閑散期에들어가고 市中價格도 顯著한變動을보이지안는것이 普通인데 今年에도 取引은 閑散하얏스나 市中價格은 實로開闢以來의 狂亂的大波瀾을演하엿다. 이것이六月中의現象이엿는데 이熱狂人氣도 七月一日을契機로 一時冷却하는時期가 到來하엿다.

即 六月末에서 七月初旬에걸처 續續公布된綿製品、木材、工業藥品、皮革製品 其他의最高公定價格、最高標準販賣價格이 施行되고 一方에잇서서는 商品市場의 거장中心이되는 鐵鋼界가 六月一日來 大量需要에對하야 實施되여엇든 配給配定의 限定及鋼聯傘下의 鋼材七共販及鐵力、瓦斯管의兩共販에依하야 七月一日부터一齊히 新統制를밧게되여 이에商品界의 情勢도一轉, 新局面이展開된感이잇다.

即一般商品界의 配給及價格統制가價格表面에出現하엿는데 七月中에 發表된各部門의 公定價格制標準販賣價格制를想起하면 實로不知其數이다 어에人氣의 動向에도 再次一轉期를 劃하엿다 即戰爭目的達成을 爲하야政府는 民間向資材의 流用制限을 加重하는反面에잇서서 物價抑制는名實共히 事變前의 價格水準에引下하는方針어 明示되여『物資動員計畫』어라는말이 世上에나온것도이때어다 따라서 至今까지는 不調한騰落線을 그리고잇든 商品價格어 한가지型에 押入되엿는데 果然어것이型대로 될것인가 또는型을 깨틀것인가는重大問題이다.

이로써 各品이一齊히 急落潮로移行하엿다 그런데이低落調는 本質的低落原因이잇는것이아니오 統制의 壓力에依하야 一點에固定되여 低落된것이다 또七月을轉機로하엿다하드래도 金屬類에잇서서鐵鋼方面은 太半統制圈內에들어엿스나 地金界는統制가目下進行中으로 何時에實施될는지不測의것도잇고 細小한商品界에서는 統制가 遲延된것과『코스트』關係로 아직昂騰의一線을밟고잇는것도잇서 多岐이나 大勢로보면 統制本軌道에올낫다고볼수잇겟다.

어와가터 統制로因하야 現在價格은 五、六月頃의高價에比하면 鋼材一、二割乃至三割、鋼五割、아루미도五割、其他一齊히顯著한 低落을보이어 平時여라면 恐慌的崩落을演하엿다.

아직 統制陣은 着着完備되어가고 市價은低落線을 밟고엣는것이 現狀이다.(了)

米期 細刻保合

前場頭重

今朝阪地三十五圓五十九錢인 四丁反落을 接하고 當限은三圓丁연 二丁高 中은三圓○二錢인 昨止同樣으로先限은 三十二圓六十錢인 一丁低로 寄付한後 阪地二節五十八錢을 보다가 四節六十二錢까지 小戾하엿다가 六十錢으로反發하얏을[illegible]

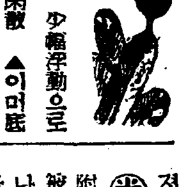

(株)……市勢는 少幅浮動으로 文字 그대로의 閑散 ▲이머臣入된것으로 別로 暴騰할材料가 업는것이라면 買出動해야 겟는데 市場에 그런형편으로 實際行動은 보이지안는다 ▲안띠러진다드래도 언제가 나올지 豫測이 困難한때문 ▲서울려잣다가 蘇聯同盟 가든것으로 내려갈기면 途中波瀾을 견되어낼수업고 投出케될가바 快하엿서는때 여래저래 夏休로 新高을 [illegible]

(米) 저할가? 問題의 颱風은 今朝上海附近에잇다고 內地는다행이그 被害를 免하엿다고 할수잇스나 그러나다시 進路를 變更하야 朝鮮으로 侵入할지도未知이라다 ▲颱風은 虎君의別名을듯는만치 內鮮侵入을 무서워하는것이나 旱地朝鮮의 瑞來는 오히려 歡迎하는光景 ▲아직開花期 아닌만큼 颱風의 被害가엇다고 할지라도降雨量가터하게되므로써이다 ▲當中兩限의 低落은 마치凝固어나 先限만은 低落豐作地가 倒多

國債少堅

【東京電話同盟】無材料로 場面은어어서 新味가乏한데 市勢는大槪少堅을示하고 長期三十年 二十一年의 四分利物이五錢高를示하얏다 外債는依然氣乘薄이오 米貨는賣買不成 佛貨는前付保合이엇다

東株實株金融開始

東株의 附帶業務로서 實物取引員組合과 提携하야 計畫되엿든 物金融은 商工當局의 內認可를 得하얏스므로 十日부터 實施에서 發表함

附期限二十日을 一期로함 二、預金二割以上 三、利率每日組合으로決定하얏다 그條件은 一、貸出銘柄은 百五十四種中當分三十一銘柄만 金融케로되엇다

仁川在米減少

今月六日現在仁川在庫米는 前週에比하야 合穀米는 二七、○○○石의 減少를示하엿는데 在品은 細別하면 左記와如하다

▲白米斗入 [illegible] ▲白米四斗入 四、○二六叭 ▲五斗入 一五○叭 ▲大豆 五○、七○二叭 ▲正租 [illegible] ▲雜豆 [illegible] ▲小麥 [illegible] ▲小豆 [illegible] ▲其他米 [illegible]

株式 更落 少戾後에

今日의市勢 (十日)

前場保合 [illegible] 漢口陷落後의 方針의 一部決定等으로 今朝는 東新百三十三圓九인一高、鐘紡二百二十四圓七인 一圓一高에反戾寄付後 鐘紡은 五圓四까지 오른後蘇滿國境不安不去로 漸騰하야買氣不振하고 閑散場面을이루다가結局東新百三十二圓八 鐘紡二百二十四圓九로 伸縮大弱

後場低落

後場은 依然한對蘇念慮로 東新百三十二圓一 一低 鐘紡二百二十三圓八인一圓五低 低落寄付後東新百三十圓丁으로 ○七에鐘紡一圓八로二圓一에 低落大引

正히夏休閑散

重光、「리」會談이 繼續되는中에도 蘇聯機는 또越境飛來하야 現地의 戰鬪行爲가停止되지안허 昨日低落된터어며 從하야 이런不安定한環境으로서는 市勢에對하야『구로도』华『구로도』는 손을대어도 그는얼마안되고 市勢는 敏速巧妙한 逆張밧게許치안는實情임으로 當然한 結果로서 一般外來注文은 殆無하고 場은文字그대로의 夏休閑散이오 正히 波瀾前의 休養期라할것이다

保合觀에一致

八月市勢는 保合分岐難의 觀測어 一致되고常識化하얏다 待望의 漢口陷落이 今月中에 實現되지안는다하면 市勢의 飛躍도 다음달로 延期될것이다 此間惡材의 刺戟이업는限 큰 下値도 可望이업고 從하야 漢口陷落까지의 押目은 消極的買場所가될것이다 그럼으로 크게본다면 가을市勢를 期코 對處할때이라는말이잇다

後場保合

前場 [illegible] 四節六十三錢으로 大、七兩節은 寄實不成이고 從節大十錢을示하더니 結局阪地五十大錢을 보고 六十錢에 止揚되엿다

後場閑散

後場은三十二圓五十九錢인 一丁低로 始値後二節五十七錢이고 既往의閑散으로三、四、五節은賣買不成이엇다

颱風은上海로 副颱風도發生

一昨日鹿兒島附近에엇든 颱風은다시方向을轉換하야 昨朝沖繩方面으로脫退하야 今朝上海附近으로 西北西의 進路를 取하고 잇스나 또다시 方向을 轉變하야 朝鮮으로侵入할지몰은다는某處情報가잇다그中心示度는七百三十五미리의有勢한颱風으로 萬一朝鮮을襲來한다하면 開花期前인만치 別被害는업슬것이오 오히려旱魃를一掃하기가 容易할모양이다 그러고四國附近에엇든 또한何如할지此가注目處인데 今朝南朝鮮一部는暴天으로 木浦에는小雨를 齎來하엿다한다 何如間颱風期에入하엿슴으로 開花期에接近한 今日의 如干 颱風의被害가잇다할지라도 不安이업지아니하나 그러타 朝鮮은 一雨를齎來하는때는 枯死狀態에빠진 農作物의蘇生을 可期할수잇스며 그러케되면 或은豐作의 謳歌를呈하게될지도 亦未知이라고 云云

當中低落難期

當中兩限은 新米建이 아닌最後端境의 限月이만치 正米의實勢如何를 參酌하지안흘수 업다 朝鮮은 豐作의 翌年으로 七月一日現在 殘存米로 보아서 內地의 移出이 豫期와가지안흔때는端境期의 需給不安은 姑捨하고實勢의 威脅을 受할수도잇다 그러나 內地는 昨年의 凶作으로 [illegible]

朝取期米取組內容

	賣方	當限	買方
	[illegible]		[illegible]

正米 閑散裡에 不動

京城不動

農家로부터의資物이多少 散見되나 繼續되는陽天으로北朝鮮方面은 水不足으로因하야稻熱病念慮로 一部를 除하고는모두 低價에는 賣치안코內地入荷는 依然히 不振이어서 定期의 伸縮로 賣買는 躊躇되여 市勢도 前日同樣으로 不動이엇다 ㊉穀良三等 三三、六○ 一等白米 一四、○五 四等 [illegible]

仁川保合

開花期에當面하야 風說化로서 今後一週間의天候如何에 人氣가 集中되여잇스므로 大口側은 不動이며 奧地의換金的賣物은 市中必需買로消化되며 市勢는 前日同樣으로保合이엇다 穀良三等 三三、八○ 四等三三、六○ 銀坊主三等 三三、○○ 多摩錦三等 三三、六○ 四等三三、[illegible] 一等白米 一四、○五

釜山不透明

奧地로부터의 賣物杜絶로 當地는品薄場面이며 一般도賣氣勢인데이라 推移觀望으로 總傍觀 商狀을呈하야 低限閑散裡에 市勢도不透明이엇다 団穀良三等 三三、四○ 一等白米一三、[illegible]

大邱下支

念慮되든 [illegible] 地方으로부터의 多少의 換金的賣物이 出廻되어 市中의出廻는 緩和되엿스나 實需不振으로 去來는 依然閑散되고 一部의貯米金融은 直接朝鮮內로 [illegible] 지어 이로因하야 今朝白米는 [illegible] 正租[illegible] 十錢下押되엿스나玄米는 [illegible] 下支되엇다 團穀良三等 三三、四○ 四等三三、一○ 一等白米 一三、五五

群山釘付

[illegible] 一擧되엿스나 一難去에 又一難格으로 朝鮮內는 用水枯渴으로 稻作에 枯死狀態이므로 農家는 [illegible] 市中賣物이적고 [illegible] 市勢도 前日同樣으로 釘付이엇다 ㊉銀坊主三等 三三、二○ 四等三三、一○ 一等白米 一四、○○

木浦閑散

奧地로부터의換金的出廻는 豫外로 [illegible] 一般强硬하고 各地滿業은 朝鮮內의豐作人氣로歡迎되여 內地入注意無인市中은硬軟兩材의交錯으로 無迷되여 [illegible] 閑散場面으로 不動이엇다 ㊉銀坊主三等 三三、九○ 四等三三、五○ 一等白米 一三、七○

今日財界 十日

◆米 (單位錢)

	今日終止	比前日終止
仁川期米先限	三三五	二低
大阪期米先限	三三二	一○低
㊇三等米一石	三三六	不變
京城一等白米百斤	一三○○	不變
正租(仁川)一等	[illegible]	[illegible]

◆株 (單位十錢)

	今日終止	比前日終止
朝新	[illegible]	[illegible]
東新	[illegible]	[illegible]
鐘紡	[illegible]	[illegible]

◆商品 (先限單位錢)

	今日終止	比前日終止
綿絲 大阪三品	[illegible]	[illegible]
人絹	[illegible]	[illegible]
砂糖	[illegible]	[illegible]

期米 仁川府海岸通三丁目 趙俊鎬取引店

株式

◆朝取短期◆ (寄付 大引 高價 低價)

◆朝取主要株取組◆

◆算定 代引 日步◆

◆東京短期◆ ◆東京現株◆ ◆大阪短期◆ ◆朝取短期賣買高◆

[illegible]

期米 株式 大 仁川海岸町 京城黃金町 マルダイ取引店

仁川·京城·證券部·期米部 福 吉村取引店

期米

◆朝取期米賣買高◆ ◆大阪長期米◆ ◆大邱期米◆ ◆釜山期米◆ ◆群山期米◆ ◆木浦期米◆ ◆東京期米◆ ◆大阪期米◆ ◆大阪期米取組◆ ◆各地期米◆

[illegible]

京城 金益證券 仁川 益康

朝取取引員 昭和證券株式會社 京城明治町一丁目 電本代表長二二六

海外經濟 九日

[illegible]

銀行券 九日

◆朝鮮銀行券◆ ◆日本銀行券◆

[illegible]

金利·手形交換

◆東京金利◆ ◆大阪金利◆ ◆京城手形交換高◆

[illegible]

金銀價

◆京城市中金銀價◆ ◆東京金銀價◆ ◆金買入價◆

[illegible]

對外爲替

[illegible]

豆油粕 麥粉

◆阪神豆粕◆ ◆阪神豆油◆ ◆日本麥粉市勢◆

[illegible]

正米

◆京城正米◆ ◆大阪正米標準價◆ ◆仁川正米◆ 正租

[illegible]

雜穀

◆京城雜穀◆ ◆仁川雜穀◆

[illegible]

綿絲布

◆京城綿絲布市勢◆ 滿洲商況 ◆大連特產市勢◆

[illegible]

京城物價 十日

◆白米 ◆麥粉 ◆肥料 ◆紙物 ◆石炭 ◆石油 ◆砂糖 ◆緞物 ◆洋灰 ◆海産物 ◆染料 ◆塗料 ◆木材 ◆本絹人絹 ◆牛皮

[illegible]

砂糖

◆大阪砂糖◆ ◆東京砂糖◆

[illegible]

生絲

◆橫濱生絲◆

[illegible]

人絹

[illegible]

棉花

◆大阪棉花◆

[illegible]

綿絲

◆大阪綿絲◆

[illegible]